SCARLET MOON SIFU OUTRA VEZ

Os bens materiais da artista Scarlet Moon foram leiloados ontem, por uma transportadora, no Rio, para amortizar a dívida que contraiu com a Transportadora Fink, de Olaria. —— Página 4.

Rifle Certo desafia e desmascara

MÃO BRANCA É UM BUNDÃO

LUTA DEMOCRATICA

10 CRUZEIROS

ANO XXVI — RJ, terça-feira, 11 de novembro de 1980 — N.º 8.074

Para Rifle Certo, que diz não ter medo de cara feia, Mão Branca é um bundão e sua ação é acobertada por uma gang de homens mal pagos empreitados para matar pessoas inocentes, as quais na sua maioria não tiveram qualquer passagem pela polícia. Reportagem na pág. 2.

Três Marias do começo ao fim

PÁGINA 8

OLP pede ao Brasil para ter escritório

Em mensagem enviada ao Presidente Figueiredo, a Federação de Entidades Árabe-Palestino-Brasileiras pediu a abertura do escritório diplomático da Organização de Libertação da Palestina no Brasil, o que aliás, também foi defendido em mensagens aos presidentes do Senado e da Câmara e ao Secretário-Geral da ONU, Kurt Waldheim. A Federação foi criada neste fim-de-semana em Porto Alegre, durante a realização do II Congresso de Entidades Palestinas do Brasil, que contou com a participação de 150 representantes de 21 entidades e os embaixadores do Iraque, Síria, Kuwait, Arábia Saudita, Argélia, Marrocos e Liga dos Estados Árabes.

Biônico nega ser o autor de festinhas

O Senador Biônico Amaral Furlan, que ontem esteve no Palácio dos Bandeirantes, negou categoricamente ser o autor das "festas" realizadas no apartamento 301, do bloco "D", da SQS 403, em Brasília, afirmando ainda que não reside nesse local, pois eventualmente divide um outro apartamento com o Deputado Federal e atual Secretário da Cultura de São Paulo, Cunha Bueno. Disse que realmente o apartamento está em seu nome, mas alugado para uma funcionária do Ministério da Fazenda, que não podia fazê-lo em seu próprio nome. Mas, não recorda quem é essa funcionária. Disse ainda que nunca foi a esse apartamento e está até pensando em processar quem o envolveu no caso.

Romano recebe as lideranças do PDS

Guilherme Romano abriu seus salões, ontem, para recepcionar as bancadas federal e estadual, do PDS fluminense, incluindo três Ministros de Estado: César Cals, Murilo Macedo e Said Farhat, além de um grande número de convidados. Romano ofereceu aos presentes coquetel de dar água na boca. O coordenador do PDS vem assim demonstrar sua capacidade de aglutinar os líderes do seu partido num momento em que os mais pessimistas achavam difícil uma composição.

Artur Sendas é dono de fábrica de sacolas

A história da venda das sacolas nos supermercados tem a sua origem, que é simplesmente vergonhosa: o sr. Artur Sendas, dono das Casas Sendas e presidente da Associação dos Supermercados, tem uma fábrica de sacolas. Foi ele quem sugeriu, na reunião da Associação, que todos os supermercados passassem a cobrar 2 cruzeiros por uma sacola, que vai deixá-lo mais rico e poderoso. O povo, como sempre, será mais uma vez prejudicado.

Estranhamente, o Governo não tomou nenhuma atitude a respeito.

Administradora faz assalto: Barramares

Quando o condomínio Barramares ficou pronto, os construtores alegaram à proprietária do terreno, que os ocupantes das lojas não poderiam pagar aluguel pelo menos durante 3 anos. E assim foi feito o contrato com cada uma delas.

Passado pouco mais de um ano, a Administradora do Barramares, de nome (que deve ser guardado) BAP estipulou como pagamento de condomínio para o restaurante Nino a importância de 95 mil cruzeiros mensais, o que, convenhamos, no mínimo é um verdadeiro assalto. Ao restaurante e a dona Miná Bulcão Ribas, dona do terreno, que continua sem receber um tostão pela ocupação da loja. Somente a administradora que fatura.

A quem apelar? Para a polícia?

NO PINEL

Beijoqueiro triste: — Não beijo mais

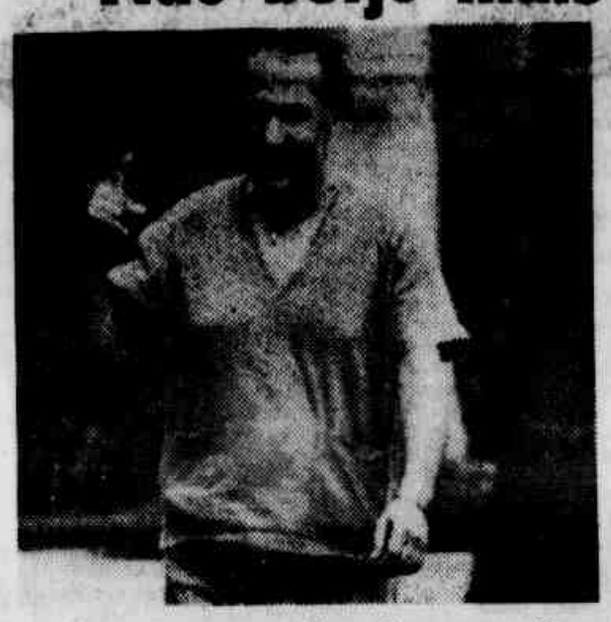

José Moura, (foto) o Beijoqueiro, que continua internado no Pinel, disse que quer sair logo, mas que não vai beijar mais ninguém. Seu beijo agora vai ser comercial, sem calor humano. Reportagem completa na página 6.

NO CACETE

Assaltante quase morreu linchado

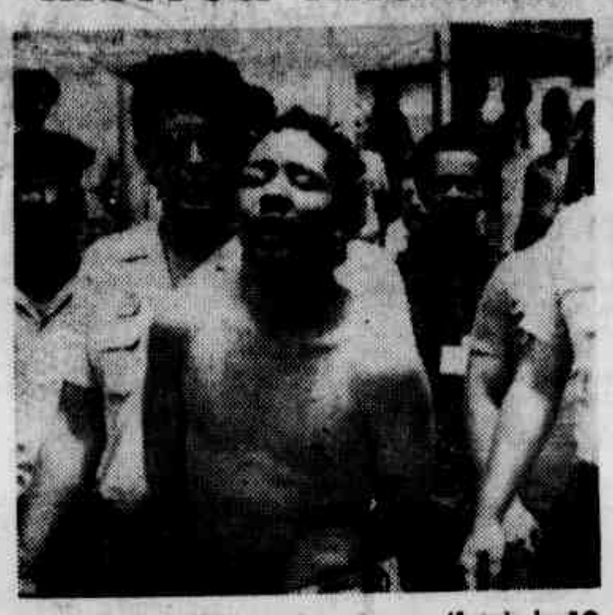

O assaltante Marcos Lima Lagos, (foto) de 19 anos, deu azar ontem quando tentava roubar uma Brasília após praticar um assalto cinematográfico num apartamento em Copacabana, acabou quase linchado pelo povão. Página 2.

NO PINICO

Medalha não sai no cocô do bandido

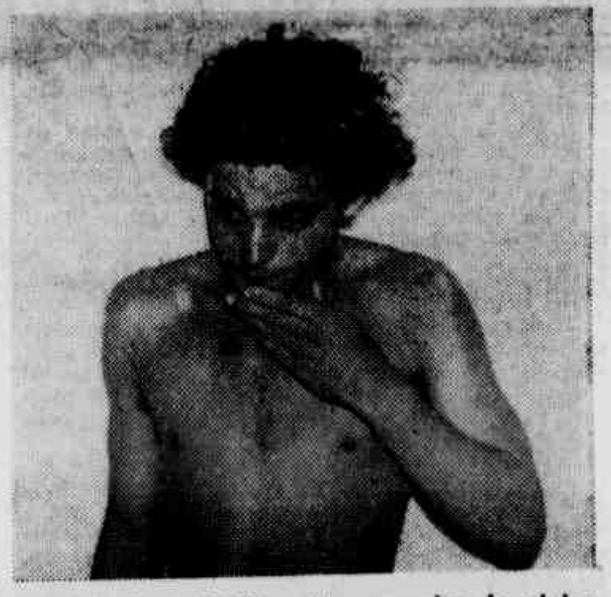

Policiais da 14.ª DP estão armados de pinico à espera que o assaltante Édson Bastos ponha para fora um cordão de ouro com uma medalha que ele furtou e engoliu. Parte do cordão saiu mas a medalha está presa. — Página 2.

Atlântica-Boavista ameaça a Barra

A Companhia de Seguros Atlântica-Boavista, de propriedade do Sr. Antônio Carlos de Almeida Braga, que atende pela alcunha de Braguinha, está dando provas de que a Justiça no Brasil foi feita para ser aplicada nos pobres. Ele está preparando um lançamento de empreendimento imobiliário na Barra da Tijuca simplesmente absurdo, pois o plano de Lúcio Costa está sendo vergonhosamente desrespeitado, e o dito Braguinha não se cansa de dizer: "Vamos fazer o empreendimento. Quem quiser pode gritar. Além do poder econômico, nós temos também o poder político."

Metalúrgicos têm chapa de patrão

Oswaldo Pimentel, presidente do Sindicato dos Metalúrgicos do Rio e Baixada Fluminense, está denunciando a chapa 2, como patronal, comprovando com documentos que o seu cabeça, Jaquim Arnaldo de Albuquerque, é proprietário da empresa Instaladora 1.001 de Aparelhos Domésticos, através de sua esposa, Sra. Ivone Barbosa de Albuquerque (casamento em regime de comunhão de bens), que figura como proprietária no contrato social.

— Para passar por operário, Joaquim Arnaldo de Albuquerque, o cabeça da chapa 2, armou tudo, a fim de que sua esposa passasse sua parte na firma para seus irmãos Luiz e José Justino Oliveira.

Hugo Ramos prepara fim da dissidência

De relatório em punho, os deputados Wilmar Palis e Ítalo Bruno, estarão hoje, sendo recebidos pelo Ministro Golbery do Couto e Silva, levados pela mão do Senador Hugo Ramos, conforme determinação do Presidente Figueiredo, em sua última viagem a este Estado. Ontem, o secretário do Ministro telefonou para os parlamentares, confirmando o encontro e ao que tudo indica, a crise do PDS fluminense, que durou cerca de 60 dias, será finalmente superada.

O único parlamentar que não confirmou sua ida, é Júlio Lousada, por já estar em entendimentos para ingressar no PP.

Multidão no sentido

O pessoal que gosta das xavascas, xerecas e outras bossas menos votadas enfrentou o calorão de ontem nas filas dos cinemas Copacabana e Vitória, na Cinelândia, a fim de ver a transação do Império dos Sentidos, com suas sacanagens. Quem passou por ali se assustou com carinhas inocentes.

JAIR AMORIM DÁ TRAMBIQUE GERAL

José de Ribamar Pereira, acusado no desfalque da UBC (Cr$ 50 milhões), negou na Defraudações mas acusou forte Jair Amorim, a quem inclusive move processo-crime, na 1.ª DP. Página 2.

GANHE PRÊMIOS DE VALOR.

ADQUIRA OS TÍTULOS DA RESIDÊNCIA CAPITALIZAÇÃO

RIFLE CERTO DIZ QUE MÃO BRANCA É BUNDÃO

Rifle Certo, que se diz inimigo de Mão Branca, ligou ontem à tarde para a redação da LUTA DEMOCRÁTICA indignado com a atitude de um jornal que está, segundo ele, divulgando mentiras em nome de um falso ídolo da sociedade. Rifle Certo afirmou que Mão Branca não passa de um autêntico bundão, da pior qualidade, porque se esconde atrás de uma "gang" de matadores que se aproveita para exterminar pessoas, na maioria dos casos, que nunca se envolveram com a criminalidade.

Rifle Certo estava tão indignado que desabafou sua gana afirmando ter marcado vários encontros com Mão Branca para ver se ele "era de verdade", mas o mito, como não poderia deixar de ser, não apareceu. Um dos encontros foi na Rua Machado Coelho, bem próximo à zona do baixo meretrício e o desafiante afirma que foi sozinho, porém, muito bem armado. No entender de Rifle Certo, Mão Branca é mesmo uma grande mentira e diz que pode provar.

BOTAR PARA CORRER

Dando vazão a sua irã, Rifle Certo disse ainda que está disposto a ir para o Estado do Rio, principalmente na Baixada Fluminense, para desmascarar a farsa organizada pela gang de matadores covardes, os quais seqüestram suas vítimas as mantém em cárcere privado para, depois, matá-las friamente, como vem acontecendo. Para Rifle Certo, como ele mesmo afirma, a criação do Mão Branca foi uma ótima idéia em termos de eliminar do convívio da sociedade alguns bandidos, realmente indesejáveis. A ação, entretanto, afirma Rifle Certo, se estendeu de maneira maléfica e os matadores covardes se aproveitaram da situação para assassinar pessoas inocentes, possivelmente a soldo de gente inescrupulosa.

Para Rifle Certo, as autoridades responsáveis pela área de segurança deviam tomar atitudes enérgicas contra tais ações, principalmente no que se refere à apologia do crime, como vem sendo feita. Por ser policial como afirmou, Rifle Certo contou que já viu muitos homens recolhidos aos xadrezes de várias delegacias, os quais durante as frias madrugadas na baixada, foram retirados do cárcere para a morte e a empreitada assassina ficou por conta da ação do Mão Branca. Grupos que formam guarnições de Polícia Mineira, também vêm se aproveitando da existência do Mão Branca para realizarem execuções sumárias, algumas das vezes contra pessoas sem qualquer ficha policial.

REPTO BRABO

Finalmente, Rifle Certo lançou um repto a Mão Branca: — Se você realmente existir, desde já marco dia — pode ser no sábado, dia 15 próximo — e hora — 23 horas — na Rua Machado Coelho, bem no bar do Gereré, para que possamos medir nossos bigodes. Vá mesmo, porque vou botar você para correr.

Na transa da UBC Jair Amorim cometeu extorsão e seqüestro

José de Ribamar Pereira, acusado de ter dado um desfalque no valor de 50 milhões de cruzeiros contra a União Brasileira de Compositores, disse ontem ao delegado Silvio Ribeiro Ferreira, da Defraudações, que nada sabe a respeito das acusações que estão sendo feitas contra a sua pessoa e, dando uma guinada de 360 graus, contou que foi seqüestrado e extorquido em seus bens pelo compositor Jair Amorim e seus dois filhos, no dia 20 de outubro passado, quando teve sua casa invadida pelo trio. Disse tudo deu queixa-crime na 1a. DP (n.º 817-80). O processo será avocado à Defraudações.

Quando ao desfalque na UBC, José Ribamar — foi acusado pelo tesoureiro Roberto Martins — disse que recebeu a notícia com muita surpresa, porque os cheques da entidade também eram assinados pelo presidente Jair Amorim e o tesoureiro. Depois passou a exercer as funções de contador e chefe do Departamento Jurídico, não tendo acesso aos cheques da UBC que tem contas abertas no Banco de Boston, Bradesco, Itaú, e Sul Brasileiro, todos em agências do Centro da cidade.

O advogado José Ribamar foi categórico em suas acusações — a queixa-crime já existe na 1a. Delegacia Policial, em inquérito sob o n.º 817-80. — Disse que no dia 10 de outubro passado, foi abordado pelo presidente da EBC, Jair Amorim, para que deixasse as chaves da gaveta da mesa onde trabalhava, sob a alegação de que "iria fazer uma auditoria, porque eu estava sob suspeita".

— Fui vítima de ameaça de morte, extorsão, constrangimento ilegal e roubo por parte de inescrupulosas pessoas, no dia 20 de outubro, às 8 horas da manhã, em minha residência, à Avenida Portugal, 818, apto. 101, na Urca. Três pessoas armadas entraram na minha casa, rendendo o meu motorista Renato Teixeira, trancando minha esposa no quarto — ela estava grávida — saqueando a residência com a retirada do relógio, documentos e mais pertences — disse o advogado José Ribamar.

Malandro morto andou brigando

Populares que passavam pela Rua 50, no Jardim Marilândia, em Campos Elíseos, ontem de madrugada, depararam com o cadáver de um homem abatido a tiros, na barriga, costas e braço esquerdo e comunicaram-se com os policiais da 60a. DP, do local, que para lá rumaram. Através de documentos, a vítima foi identificada como sendo Carlos Eli Ambrosinio, solteiro, 21 anos, que residia na Rua Manoel do Espírito Santo, s/n, em Campos Elíseos.

Quase apagaram o Da Luz

Depois de beber várias cervejas no Bar do Eugênio, na localidade de Maria Paula, em Niterói, Aluísio Fernandes da Luz (casado, de 33 anos), acabou sua noitada de domingo internando-se no Hospital Antônio Pedro, com um tiro no ombro direito.

Ele bebia em companhia de um tal de José Queiroz, mais conhecido como Zequinha e, a certo momento por motivo ignorado, eles começaram a discutir, mas o pessoal deixou correr solto, pensando que era papo de bêbado. De repente, a coisa ficou feia, com Zequinha passando a mão num revólver e alvejando o ombro de Da Luz. Zequinha sumiu e Da Luz está no hospital. A 74a. DP registrou.

Quase outra cena de Caim e Abel

Luiz Carlos Ferreira da Silva (casado, de 23 anos, Estrada Itaóca, 1325, em São Gonçalo) deu entrada, ontem, no Pronto-Socorro de São Gonçalo, vítima de duas facadas, uma no braço direito e outra na altura do abdômen. Quem o esfaqueou foi seu próprio irmão, Orlandino Ferreira da Silva (solteiro, de 22 anos), que, segundo a mulher da vítima, sofre das faculdades mentais.

Maria Eliane, mulher de Luiz Carlos, contou ao policial de plantão que, de vez em quando, Orlandino cria uma confusão pela casa e, na noite de domingo, resolveu se intrometer na vida particular do irmão, que não gostou, deu-lhe um esporro e acabou sendo esfaqueado. Orlandino está foragido.

Morto em nome da Polícia

Três elementos que se identificaram como policiais mataram ontem Paulo de Queirós da Silva, de 28 anos, com quatro tiros, sendo um no rosto, dois nos braços e mais dois, de misericórdia, na cabeça, e depois fugiram para local ignorado, levando a bolsa capanga com os documentos e dinheiro da vítima.

O cadáver foi encontrado por populares na Estrada do Rio DiOuro, defronte ao número 48, em Belford Roxo, e segundo algumas testemunhas os criminosos são três homens que trajavam bermudas branca. Paulo era solteiro e residia na Avenida Suburbana, 11, bairro Itaipu.

Praias lotaram com o calorão

As praias estiveram bastante cheias, ontem, os bares lotados, onde os banhistas procuravam matar sua sede. Segundo a Meteorologia, a temperatura chegou à máxima de 37 graus, terminando ao entardecer com chuvas, trovoadas e ventanias.

O calor intenso levou multidões à praia, e embora ontem tivesse sido uma segunda-feira, os ônibus saíam lotados em direção às praias, principalmente às do Zona Sul. O Castelinho, o posto 6 e o Leblon, lideraram em freqüências de banhistas, onde o consumo de refrigerantes e sorvetes, assim como o de *shorts* e minissaias aumentaram também.

LUTA DEMOCRÁTICA

Fundada em 03-02-1954

Responsabilidade
EDIGRAJO
Editora e Gráfica Jornalística Ltda.

Fundador
Tenório Cavalcanti

Executivo-Geral
Olympio Campos

Diretores
José Lahud Yazbeck
Murilo de Carvalho

Superintendente
Antonio Holanda Cavalcanti

Chefe de Redação
Hélio C. Vieira

Gerente-Comercial
Luthero Gracco Pereira

Gerente-Industrial
Rubem Vilela

Gerente de Circulação
Arthur Marques Pereira

Redação, Administração e Oficina
Rua Sotero dos Reis, 57/59

Sucursal de Nova Iguaçu
Trav. Almerinda Lucas de Azeredo, 11 - Sala 405 - Tel. 767-9545 - Esquina c/ Nilo Peçanha - Centro - Nova Iguaçu - RJ.

Noticiário nacional e internacional: Agências UPI, Sport Press e Estado.

TELEFONES:
Diretoria: 234-7770 e 234-7397
Redação — 234-0831 (PBX)
Chef. de Redação: 234-6976
Ed. de Polícia — 234-8591
Ed. de Esportes — 234-8957

Atropelado ao fugir com jóia

Manoel Messias de Oliveira Filho, solteiro, de 19 anos, e que trabalha como auxiliar de linhas aéreas no Aeroporto do Galeão, foi atropelado, ontem de manhã, na Av. Marechal Floriano, no Centro, pelo ônibus da Viação Uruguai placa XM-RJ 6383, dirigido por Jorge da Silva Monteiro e medicado no Hospital Souza Aguiar com contusões e escoriações.

Antes, porém, Manoel Messias tinha furtado um cordão de ouro de Maria Severina Ferreira de Lima, de 65 anos, e quando atravessava, correndo, a Av. Marechal Floriano, foi atropelado pelo ônibus. Manoel que mora na Ladeira do Livramento, 14, no bairro da Saúde foi autuado na 4a. DP no artigo 155 (tentativa de furto).

Caso do cofre-forte é segredo

O delegado Sérgio Andrade, da 56.ª Delegacia, está apurando, com muita reserva, o assalto ocorrido na garagem da Viação Santa Eugênia, situada na Avenida Guadajara, 4000, em Comendador Soares, Distrito de Nova Iguaçu, de onde foram roubados 300 mil cruzeiros que estavam no cofre-forte da empresa.

Segundo o registro, foram três os assaltantes, sendo dois morenos magros e altos, aparentando 25 anos de idade e o terceiro era um menor com pouco mais de 15 anos. O fato ocorreu pouco depois de 1 hora da madrugada, quando o despachante Manuel Carlos Teixeira e o lubrificador Manuel Fernandes foram rendidos. Como não tinham a chave do cofre, os bandidos teriam usado marretas, talhadeiras e até um maçarico para arrombá-lo numa operação que durou quase três horas ininterruptas. No final de tudo, fugiram com a quantia de 300 mil cruzeiros.

Para a polícia alguma coisa não foi bem explicada, já que existiam outros empregados na empresa. Além do mais, a polícia não foi chamada, o que só aconteceu horas depois de os bandidos terem fugido num Passat de cor branca, cuja placa não chegou a ser anotada. Diante de algumas dúvidas, o delegado Sérgio Andrade, deverá ouvir os dois funcionários para apurar até que ponto eles estariam contando a verdade.

Ladrão de velho corre pouco

José Bicalho Lopes, aposentado, viúvo, de 80 anos, estava parado ontem, num ponto de ônibus da Rua Conde de Bonfim, em frente ao número 1217, na Tijuca, quando o punguista Alcindo Mendonça, solteiro, de 19 anos, meteu-lhe a mão no bolso, fugindo com Cr$ 900,00 que o velho carregava para fazer uns pagamentos. O ladrão saiu correndo e José saiu atrás gritando "pega ladrão". Nesse momento, passava a RP 54096 do 6.º BPM, comandada pelo cabo Ivan, que saiu no encalço do larápio, conseguindo agarrá-lo, levando-o depois para a 19a. DP, onde foi autuado. José conseguiu recuperar seu dinheiro e voltou para sua casa na Rua São Miguel, 760, na Tijuca.

Assaltante assustado ataca

Quando chegava à sua casa, depois de deixar sua noiva na residência dela, José Antônio Guedes da Silva (solteiro, de 18 anos, Rua Edmundo Costa, 23, bairro Amendoeira São Gonçalo) flagrou o assaltante conhecido na área por Paulo César querendo pular o muro da casa e deu um grito. O marginal, assustado, não conversou. Caiu em cima de José Antônio e lhe desferiu duas facadas, fugindo em seguida.

O fato ocorreu na noite de domingo e, com os gritos de dor de José Antônio, seu irmão Carlos Ivan da Silva, rapidamente, o levou para o Pronto Socorro de Alcântara, onde recebeu os primeiros socorros e, mais tade, foi transferido para a Casa de Saúde São José, devido à gravidade de seus ferimentos.

O pai da vítima, o vigilante Euclides Guedes da Silva (de 56 anos) contou na 74.ª DP, de Alcântara, onde o fato foi registrado, que o marginal Paulo César, há algum tempo, anda arrombando casas da área, sem que até agora tenha sido pego pela polícia. A residência do assaltante é ignorada.

ASSALTOS

Assalto em Copacabana vira cena de bang-bang com o mocinho pegando ladrão à unha

A Avenida N. Sa. de Copacabana foi transformada em praça de guerra na manhã de ontem, nos lances finais de um estranho assalto. Três homens armados de revólveres rendeiram o porteiro do Edifício São Paulo, (Rua Leopoldo Marques, 67) Odair Indio do Brasil, de 35 anos e o obrigaram a facilitar a entrada no apartamento de Pierre Collin, que está na Europa, imobilizando seu filho, o estudante de Diplomacia Ollicier Gastão Collin, de 25 anos, e duas empregadas, fugindo em seguida.

O ASSALTO

Aproximadamente às 10 horas da manhã de ontem, o porteiro percebeu três elementos que queriam falar com o estudante Ollivier Collin. Os elementos, cujo líder dizia chamar-se Pedro, ante a decisão do porteiro em se comunicar com o morador pelo interfone, subjugaram-no sob a mira de três revólveres e o obrigaram a levá-los até o apartamento, onde imobilizaram as duas empregadas, Nadir Sampaio Ratto, que trabalha na casa 11 anos e sua colega Dalila Ventura da Silva, de 64 anos, e que está servindo a família há 34 anos.

O porteiro e as duas empregadas foram amarrados e amordaçados e Ollivier sempre ameaçado pelas armas dos assaltantes percorreram a casa para mostrar onde estavam os objetos de valor.

Após o saque, os três elementos saíram do apartamento deixando as vítimas trancadas, tendo Dalila se livrado das cordas que a prendiam.

O ALARMA

Da janela do apartamento já livre das amarras, o porteiro deu o alarma, enquanto os três assaltantes, já na garagem, tentavam obrigar o manobreiro José Carlos a lhes entregar as chaves de uma Brasília, de placa não anotada n.º 9107 que serviria para evasão e o transporte do produto do roubo. A gritaria das vítimas, a esta altura, já livres das cordas, assustou os marginais que trataram de fugir, tomando o rumo da Rua Miguel Lemos, onde se depararam com os detetives Chico e Paquetá, travando-se cerrado tiroteio.

Em auxílio dos policiais, correu o PM Rocha, da Companhia de Policiamento de Praia do 19.º BPM, que foi baleado na axila direita por um dos assaltantes.

Policiais e assaltantes já tiroteavam na Rua Aires Saldanha, quando um rapaz conhecido como Silvio conseguiu derrubar um dos bandidos e desarmá-lo, tendo este corrido para a Rua Djalma Ulrich, onde populares o espancaram até a chegada de uma Patamo do 19.º BPM.

Os dois marginais restantes trataram de fugir, enquanto seu comparsa foi identificado como Marcos Lima Lagos, solteiro de 19 anos (Rua Cardeal Montini, 6, Jardim Catalano, Cantagalo, Niterói).

Devido aos ferimentos recebidos no linchamento, Marcos teve que ser medicado no Hospital Miguel Couto onde foi reconhecido por Ollivier.

Linchados depois do roubo

Os irmãos Romero e Romildo Vicente Ferreira, de 21 e 19 anos respectivamente, residentes na Rua Urbano Duarte, s/n, localidade de Pantanal, em Duque de Caxias, foram internados na madrugada de ontem no Hospital de Duque de Caxias, após terem sido amarrados e espancados por sete homens que se diziam policiais. Os dois e mais um vizinho não identificados foram acusados de ter assaltado uma das residências do bairro, onde moram e uma de suas vizinhas. Juciara de tal, contratou um grupo para fazer o espancamento.

Também uma das moradoras da localidade, identificada apenas cmo Erlândia, foi espancada a socos e pontapés pelo mesmo grupo, dentro de sua própria casa, à Rua Urbano Duarte, s/n. Seu marido, cujo nome não foi revelado, teria sido apontado como o terceiro assaltante e, ao ser procurado pelos "justiceiros" e não encontrado, caíram de pau em mua mulher, Erlândia. Os dois irmãos tiveram os pulsos amarrados com cadarços e cordinhas de nylon, também envoltas em seus pescoços, sendo arrastados e espancados como se fossem cachorros.

TRABALHADORES INOCENTES

O fato somente chegou ao conhecimento dos policiais da 60a. Delegacia de Polícia, em Campos Elíseos, através de telefonema dado pelo policial de plantão no Hospital de Duque de Caxias, para onde foram levados os irmãos Romero e Romildo por uma guarnição da Polícia Militar. Enquanto Romero apresentava os pulsos e o pescoço cortados pela corda de nylon, outros cortes no rosto, contusões e escoriações, o estado de seu irmão Romildo era dos piores e ele foi direto para uma sala de cirurgia do hospital porque apresentava, além de cortes por todo ocorpo — em que era bem visíveis os hematomas, até supercílios foram abertos — o braço esquerdo e clavículas quebrados.

Todos os lances do espancamento foram contados por eles mesmos quando eram medicados. Acusados de terem assaltado a residência da vizinha, tiveram sua casa invadida por sete homens armados de revólveres descritos como sendo um "ruço" forte e baixo de cabelos encaracolados, dois pretos altos e fortes, três brancos e um mulato forte de cabelos encaracolados. Os homens já chegaram espancando-os com socos, pontapés, pedaços de paus e cadeiras, revirando ainda todos os móveis da residência, onde apreenderam uma camisa social amarela que disseram ter sido roubada, mas que Romildo disse pertencer a seu irmão Romero. Ali mesmo os dois irmãos tiveram seus pulsos amarrados para trás com cadarços encontrados na própria casa.

Como não encontrassem o que queriam, os homens que chegaram dizendo-se policiais dirigiram-se para o barraco de Erlândia, à procura do marido desta, o terceiro acusado como assaltante da residência vizinha. Ele não estava em casa e em seu lugar quem foi espancada foi a própria mulher. Os "justiceiros" continuaram as buscas levando os irmãos amarrados e passaram por uma cocheira, onde apanharam cordas grossas de náilon, utilizadas para amarrar cavalos e que serviram para prender Romildo e Romero pelo pescoço. Da mesma maneira que antes, continuavam sendo espancados a pauladas, socos, pontapés e coronhadas, até chegarem a um barraco, que disseram não saber a quem pertencia e que também foi revirado.

Instantes depois os homens fugiam, tomando rumo ignorado e deixando as suas vítimas amarradas, até que alguém foi ao centro de Duque de Caxias, onde chamou a polícia. Ao local compareceu a Patamo 32.0140, do 15.º Batalhão de Polícia Militar, sediado naquele município e cuja guarnição comandada pelo sargento Nascimento, socorreu Romildo e Romero, que foram levados para o hospital local, onde ficaram internados.

Apertadinho evita saída da medalha

Edson Bastos de Morais, 18 anos, roubou na madrugada de domingo um pesado, cordão de ouro de uma viúva no Leblon. Para fugir ao flagrante, Edson engoliu a jóia. Para que o flagrante fosse caracterizado, o delegado de plantão, Ivo Raposo, levou o rapaz até o Hospital Miguel Couto onde foi constatado através de exame radiológico que havia um corpo estranho nos intestinos do rapaz. Os médicos então aplicaram laxativos para que a jóia fosse expelida, e o ladrão ficou em observação em local especial da carceragem e sob vigília até que possa expelir a jóia.

Ontem pela manhã, a vida de Edson transformou-se no inferno que ele proporcionava a suas vítimas, pois sabe-se que o marginal é ligado à quadrilha de motoqueiros liderada pelo indivíduo conhecido como *Esterpe*.

Edson que foi reconhecido por Celina da Silva Marques, residente à Rua Bartolomeu Mitre, 390, como sendo o homem que a assaltou na última quarta-feira, quando ela saía da Loja Gris, na Rua Almirante Guinle, em Ipanema. O reconhecimento durou cerca de duas horas pois a vítima é uma mulher muito nervosa e custou a reconhecê-lo, além do fato de Edson ter que sair da sala muitas vezes para o banheiro.

A dose do laxante não foi excessiva conforme foi anunciado pois os médicos do Hospital Miguel Couto temem que o intestino de Edson seja perfurado.

"Uma intervenção cirúrgica no acusado, seria uma violação aos direitos humanos. Como também se o acusado não expelir o material estaremos diante de um impasse jurídico", declarou o delegado Ivo Raposo que presidiu o flagrante.

A jóia engolida por Edson é valiosa, e já existem alguns resultados positivos no processo de evacuação, pois o cordão sai pelo ânus do mesmo, porém, a medalha de São Benedito, de cerca de 5 centímetros de diâmetro, fica presa no reto.

Segundo policiais da 14a. DP a prisão de Edson Bastos de Moraes poderá facilitar o desbaratamento de uma quadrilha de motoqueiros que atua na Zona Sul.

Bandido com o roubo na mão

O proprietário da frota de táxis Nossa Senhora dos Milagres, Constantino Augusto Pires, foi assaltado ontem de manhã por Carlos Alberto dos Santos, solteiro, de 22 anos, e residente na Rua Tuaquara, 38, em Olaria. O produto do roubo, ... Cr$ 170 mil, foi devolvido após a patrulhinha do 16.º Batalhão da Polícia Militar, comandada pelo cabo Maranhão, ter rendido o ladrão.

Constantino Augusto Pires tinha ido ao banco retirar o dinheiro e, após tomar o seu carro, estacionou em frente ao número 54, da Rua Barros Barreto, em Ramos, ocasião em que o assaltante Carlos Alberto apareceu com um revólver calibre 38, mandando que ele passasse todo o dinheiro, o que foi feito por Constantino.

Logo que o ladrão desapareceu, Constantino procurou a 21.ª DP, onde registrou a queixa. A polícia foi acionada e acabou por prender o marginal após uma rápida troca de tiros. Segundo policiais da 21.ª DP, o bandido pode estar envolvido com assaltos a banco.

Eu acuso: Mão Branca é farsa

Hélio Cunha Vieira

Mão Branca é realmente ficção. Ele foi inventado como estimulante de venda e o seu plano de execução armado e posto em prática por mim quando Chefe de Reportagem da "Ultima Hora" e, atualmente Chefe de Redação da LUTA DEMOCRÁTICA, e o repórter ponta-de-lança para criar a imagem do mito foi o Jorge Elias que acabou, juntamente com o então chefe de reportagem, deixando a "Ultima Hora". Mão Branca não chegou a ser uma farsa, porque a idéia era tão só de estimular a vendagem do jornal e não provocar qualquer maldade com pessoas. Algumas inações de matadores, até mesmo oficiais entre eles, foram responsáveis pelo anúncio antecipado de pessoas que seriam mortas pelo Mão Branca. Algumas fotografias de possíveis vítimas foram publicadas, pois elas chegavam ao jornal através de mãos misteriosas.

A prova de ficção sobre Mão Branca já foi martelada muitas vezes pelo jornalista Jorge Elias, que foi para a televisão confessar a falsidade e, inclusive, concedeu várias entrevistas sobre o mito. O assunto, entretanto, é atraente principalmente para os leitores menos avisados e que foram levados pelo entusiasmo com as mortes supostamente praticadas em defesa da sociedade. É necessário, entretanto, um basta para pôr cobro à matança indiscriminada de pessoas inocentes.

Cinco bandidos assaltaram a agência Miguel Couto do Banco Bamerindus fugindo com três bi

Cinco bandidos assaltaram ontem de manhã, a agência Miguel Couto, do Bamerindus, em Belford Roxo, Nova Iguaçu, de onde fugiram depois com a quantia de 3 milhões 401 mil 499 cruzeiros para local ignorado. O fato aconteceu por volta das 11 horas, ocasião em que o gerente João Carlos dos Santos, encontrava-se almoçando. Eles renderam o vigilante Jorge Gonçalves dos Santos, que ficou sem o seu revólver, depois dominaram todos os funcionários e mais 30 clientes, obrigando o tesoureiro Jorge Ribeiro a abrir o cofre. Sem muito trabalho, embora o banco esteja localizado a 50 metros do Destacamento de Polícia Ostensiva (DPO) da PM, o bando fugiu com o auxílio do Corcel II branco, placa RJ RY 4967, roubado na Barra da Tijuca. A 54a. DP registrou o fato e segundo a polícia os assaltantes podem pertencer à quadrilha de Portuguesinho, a mesma que invadiu a agência do Banerj no Centro da Cidade.

GRAVIDEZ PELA AGULHA É ASSUNTO DE DEBATES

O 1.º Secretário da Associação Brasileira de Reprodução Humana, Mário Saito, falou ontem, sobre as técnicas de inseminação artificial, no 7.º Congresso Brasileiro de Reprodução Humana, que está sendo realizado no Hotel Copacabana Pálace. Segundo ele, as técnicas de inseminação não sofreram grandes modificações desde sua implantação no Brasil, há 12 anos. Continuam sendo a intravaginal, a intracervical e a intrauterina. Atualmente, a técnica mais usada é a intrauterina, de origem japonesa, que não é muito adotada pelos norte-americanos, que temem um processo infeccioso ou de contração de cólica intra-uterina. Para o professor Mário Saito, a adoção destas técnicas com muito cuidado evita as contra-indicações. Ele disse, ainda, que há crianças de cinco anos nascidas em São Paulo a custa dete tipo de inseminação artificial. Em seguida, explicou como é o método. O marido colhe o material num recipiente e que é aspirado por uma seringa e através de uma agulha, o sêmen é levado até a cavidade intra-uterina.

POR DOAÇÃO

Com relação à inseminação artificial por doador, Saito mostrou-se contrário, dizendo também que os médicos brasileiros não aconselham este tipo de inseminação por considerarem que causam prblemas de ordem legal e ética. Deu como exemplo, o fato de não se saber quem é o doador. Ele explicou que no Japão, os doadores são escolhidos dentro das próprias escolas de Medicina, e que geralmente são acadêmicos e residentes.

Saito informou ainda que o 7.º Congresso de Reprodução Humana vai debater o problema da esterilidade conjugal, o uso de todos os métodos de anticoncepcionais e o aborto sob o ponto-de-vista médico, espontâneo e terapêutico.

O congresso está apresentando ainda uma exposição de equipamentos médicos. Entre as novidades, um estetoscópio eletrônico, inteiramente fabricado no Brasil, e movido a bateria que amplifica 70 vezes o original e detecta ainda o feto com quatorze semanas de existência.

Pessoal da ALERJ apóia greve

Levamos ao conhecimento do público em geral que estamos solidários com os colegas do Poder Executivo e Municipal, com relação à paralisação dos respectivos Serviços de Transportes, por ser um movimento justo e até humano, pois um motorista, no final de carreira, que é o Nível 06 percebe atualmente Cr$ 7 mil 787, mais adicional de tempo de serviço, sendo estes dois itens, que o funcionário percebe quando se aposenta após 35 anos de serviço.

Os funcionários da ASSEMBLÉIA DO RJ só não aderiram ao movimento porque: a nossa Comissão vem mantendo contatos diários com o nosso Diretor-Geral, Dr. Miguel Gonçalves de Ulhôa Cintra, que foi a pessoa designada pela Mesa Diretora para atender à referida Comissão e cujos entendimentos estão chegando à fase final com ótimos resultados em atender às nossas reivindicações que somaram 9 (nove) itens, tendo sido atendidos já 7 (sete), faltando ainda 2 (dois) que estão em estudos na Mesa Diretora que, também tem demonstrado boa vontade em solucionar o problema, assim como o restante dos Srs. Deputados que por várias vezes têm feito pronunciamentos alusivos à implantação do nosso Plano de Cargos.

Diante do exposto, desejamos que os nossos colegas sejam vitoriosos em suas reivindicações e compreendam nossa situação que, repetimos, somos solidários ao movimento deflagrado que representa, em última análise, um grito de angústia do pequeno que luta por melhores dias, ou pelo menos para poder viver mais alguns dias com suas famílias.

Rio de Janeiro, 10 de novembro de 1980.

A Comissão: *Gaudêncio de Sá Couto — Oswaldo Clapp — Rubem Machado.*

Dicas quentes da "Bilboard"

Nova Iorque — UPI — Relação dos 20 discos mais vendidos e tocados nos Estados Unidos na semana que passou, segundo pesquisa da revista "Billboard":

1 — "Lady" — Kenny Rogers
2 — "Woman in love" — Barbra Streisand
3 — "The wanderer" — Donna Summer
4 — "Another one bites the dust" — Queen
5 — "I'm coming out" — Diana Ross
6 — "Never knew love like this before" — Stephanie Mills
7 — "Master blaster" — Stevie Wonder
8 — "Hes so shy" — Pointer Sisters
9 — "More than I can say" — Leo Sayer
10 — "Starting over" — John Lennon
11 — "Dreaming" — Cliff Richard
12 — "Lovely one" — The Jacksons
13 — "Youve lost that lovin feeling" — Daryl Hall and John Oates
14 — "Whip it" — Devo
15 — "Dreamer" — Supertramp
16 — "Hit me with your best shot" — Pat Benetar
17 — "Love on the rocks" — Neil Diamond
18 — "Never be the same" — Christopher Cross
19 — "Out here on my own" — Irene Cara
20 — "On the road again" — Willie Nelson

Moreira Lima toca no Portelão

O pianista Arthur Moreira Lima dará um recital sábado, dia 15, às 23 horas na quadra de ensaios da Escola de Samba da Portela (Rua Arruda Câmara, 81 — Madureira) com entrada franqueada ao público, numa promoção da Riotur.

Do programa de Arthur Moreira Lima, no Portelão, com acompanhamento do Conjunto Época de Ouro, constam músicas de Ernesto Nazareth, Jacob do Bandolim, Anacleto de Medeiros, Pixinguinha.

Motoristas querem equiparação

Os motoristas, cobradores, fiscais despachantes e demais empregados das empresas de tranporte de passageiros do Rio vão realizar hoje, às 19 horas, na antiga sede do sindicato da classe, na Rua Camerino, 68, uma reunião com o objetivo de tratar da mobilização da classe para a luta pela equiparação salarial com os colegas das linhas interestaduais.

Médicos discutem os salários

O Sindicato dos Médicos organizou a campanha eleitoral para as novas eleições sindicais, ontem, no auditório do Hospital do Andaraí, onde os médicos presentes discutiram a regulamentação de salários.

Segundo o doutor Heraldo Bulhões, do Sindicato dos Médicos, "as discussões sobre a regulamentação de salários vêm se fundamentando. Sábado tivemos uma reunião somente para o tema e agora iremos levá-la a todos os representantes profissionais e entidades médicas."

Gasolina aumentará outra vez

Fontes do setor de Revenda de combustível revelaram, ontem, que com o novo aumento no preço da gasolina, o litro deverá passar de Cr$ 45,00 para Cr$ 51,00. O novo preço entrará em vigor dia 13, quinta-feira. Disseram também que a margem de lucro na comercialização sofrerá um aumento. Passará de Cr$ 2,25 centavos para Cr$ 3,20.

Aluno vence concurso com feijão

O Colégio Batista Shepard, que fica na Rua José Higino, 416, promoveu entre seus alunos, coordenado pelo professor Rubem Josgrilberg, seu "Concurso Literário", de crônicas e poesias, que foi ganho pelo estudante Paulo Mauricio Rizzo Ribeiro, com a crônica "O Rei Preto", e por Stuart, com a poesia "Urgentemente". Ambos são alunos da professora Maria de Lourdes, da sexta série do 1.º grau.

A crônica de Paulo Ribeiro, 13 anos, trata do assunto mais comentado no Rio de Janeiro nos últimos dias, o feijão-preto, que tanto tumulto e pancadaria causou pela sua ausência ou venda racionada em longas filas. Sua crônica, bem-humorada, lembra que o feijão, quando se falava nele, era sempre do preto que se falava, figura obrigatória na mesa do carioca e tão brasileiro quanto o samba. Mas, agora, conclui, com a ausência da preta leguminosa, tornou-se estrangeiro, e só fala castelhano, seja argentino, chileno ou mexicano e, em vez de samba, canta tango, cueca e bolero, ou seja, "passou a ser artigo de importação com passaporte e tudo".

Magistrados defendem Imprensa

Paris — UPI — O Sindicato dos Magistrados franceses criticou ontem o Governo por ter aberto processo criminal contra o jornal "Le Monde", devido a uma série de artigos que acusa o Governo de interferência no Poder Judiciário. A atitude do Procurador-Geral da República, por ordem do Ministro da Justiça, Alain Peyrefitte, "constitui uma nova manipulação da Justiça pelo Governo", segundo o comunicado emitido pelo Sindicato dos Magistrados.

Ao processar o "Le Monde" sob o Código Criminal e não pelas Leis da Imprensa, o Governo está procurando "criminalizar a liberdade de imprensa quando um dos seus órgãos revela o mau funcionamento de uma instituição do "Estado" e também impede o jornal de se defender, provando a verdade de seus artigos, segundo o comunicado.

O artigo do Código Penal, sob o qual o Governo fez suas acusações na sexta-feira à noite estabelece pena de até seis meses de prisão e multa de até 30 mil francos dor atitudes que desacreditam os Tribunais, impuguando sua autoridade e independência.

Roubaram carro do Consulado

Nova Iorque — UPI — A polícia de Nova Iorque está procurando um automóvel do Consulado Israelense que foi roubado domingo de madrugada, mais ou menos na mesma hora em que o Primeiro-Ministro Menahem Begin chegou à cidade, dando início a uma visita de 10 dias. O automóvel, uma camioneta modelo 1978, foi roubado de frente do Consulado, a um quarteirão do prédio das Nações Unidas. A polícia acredita que se trate de um roubo comum, sem relação com a visita de Begin.

Igreja do Amor lança felicidade

Com a presença de centenas de fiéis, foi solenemente inaugurado em Jacarepaguá, no último domingo, o Templo da Felicidade, obra monumental da Igreja do Amor Universal, dirigida pelo Missionário Samuel de Melo.

O Templo da Felicidade é uma Casa de Bênção móvel que deverá percorrer o Estado ficando determinados períodos em bairros distantes. Construído em alumínio, com 10 x 29 metros quadrados, tem capacidade para abrigar 1.500 crentes e está aberto a católicos, espíritas, religiosos de qualquer seita ou religião que poderão usufruir da bênção de Deus.

Convênio para dinamizar o ensino agrícola

A Secretaria de Educação e Cultura do Rio de Janeiro e a Cooperativa Mista dos Produtores de Cana do Estado do Rio de Janeiro, assinaram convênio para dinamizar o ensino no Colégio Estadual Antônio Sario, que oferece aos estudantes habilitação profissionalizante em técnicas agrícolas. Ao criar oportunidades para o aluno observar e operar com modernas técnicas de plantio e de adubação, a Secretaria se dedica à formação de técnicos em agropecuária e administradores rurais que contribuam para o desenvolvimento das regiões mais carentes do Estado.

O CONVÊNIO

O convênio estabelece a implantação de um programa de cooperação técnica que se desenvolverá, nos 133 hectares de terra agricultáveis do educandário, campos de experimento e produção de mudas selecionadas de cana-de-açúcar, culturas associadas de milho e feijão, olericultura e pecuária.

O acordo consiste na cessão do uso à Cooperplan, pelo prazo de seis anos, de parte da Fazenda da Aldeia, onde está localizado o colégio, em troca de treinamento para os alunos. Prevê, também, que toda a produção obtida destine-se ao consumo da própria escola, contabilizada a custo de mercado.

Caberá à Cooperplan o fornecimento de recursos humanos, financeiros e materiais, necessários à implantação e manutenção do programa, bem como promover a realização de visitas e treinamento dos estudantes nas áreas onde se desenvolvem os experimentos e culturas. Deve ainda a Cooperativa aplicar, anualmente, a partir do segundo ano de vigência do acordo, em obras, serviços e equipamentos, no Colégio, o resultado líquido da exploração da área, garantidos os seguintes mínimos: 672 UFERJs no segundo ano; 1542 ..... UFERJs no terceiro ano; 835 UFERJs no quarto ano; 571 UFERJs no quinto ano; e 696 UFERJs no sexto ano.

O COLÉGIO

Localizado a 7 km do Centro de Campos, o Colégio Estadual Antonio Sario, possui cerca de 600 alunos, que buscam habilitação profissional em técnicas agrícolas. Funciona com 14 turmas em regime de semi-internato, com estudo dirigido à noite. Sua área total é de 1150 hectares, e atende não só a jovens do norte-fluminense, como também de outros municípios do Estado, de Minas Gerais, Espírito Santo e São Paulo.

As diretrizes educacionais da experiência ficarão a cargo da Secretaria e serão estabelecidas em programas anuais, elaborados por uma comissão de quatro membros.

Pílula do homem demora

Falta muito tempo ainda para as pílulas anticoncepcionais masculinas serem comercializadas. Não por atraso ou por falta de confiança no método, mas por falta de interesse do Governo e dos grandes laboratórios multinacionais. A informação foi dada ontem pelo médico e pesquisador baiano Eucimar Coutinho. Segundo ele, cerca de 100 homens brasileiros tomam a pílula com resultados positivos. Ele acusou o Governo brasileiro de prejudicar as pesquisas não só não dando recursos, mas imdedindo também que recebesse recursos de entidades internacionais. Segundo o pesquisador baiano, somente este ano o Ministério da Saúde vetou doações de mais de 120 mil dólares de entidades estrangeiras, que seriam utilizadas em pesquisas sobre a pílula do homem no País.

Semana de Estudos divulga Desire abordando o preparo do preso para a liberdade

A II Semana de Estudos sobre Ressocialização, promovida pelo Departamento do Sistema de Ressocialização, teve início ontem e se estenderá até o dia 14, com o intuito de divulgar o Desire e fazer notória a necessidade de intercâmbio entre as instituições que atuam com egressos penitenciários, de todos os Estados brasileiros.

O Conclave abordou, ontem, a preparação do apenado para uma vida normal, sem ficar à margem da sociedade — que o repele — além de conscientizar os órgãos competentes para a necessidade de documentação, "que é um ponto dificílimo para quem já esteve preso" — assegurou a diretora do Desire, Maria Helena Drumond de Paula.

O ENCONTRO

A diretora do Desire, Maria Helena Drumond de Paula, iniciou os trabalhos fazendo um resumo do que é o Departamento do Sistema de Ressocialização. — O Estado do Rio de Janeiro é o único com um departamento desse gênero à nível de Governo, vinculado à Secretaria de Justiça. O Desire foi fundado em 1975, pelo Decreto número 156, de 11 de junho de 1975, e de acordo com estatísticas do departamento, desde a fundação até setembro deste ano, já atendeu a 1.905 clientes, entre os beneficiados por sursis, condicional e os egressos que já cumpriram pena. O Departamento do Sistema de Ressocialização está iniciando um trabalho, também, com os menores de 18 a 21 anos de idade, além dos presos de delegacias. Segundo a diretora do Desire, o departamento está conseguindo realizar um bom trabalho, mas, a maior dificuldade é a carência humana. No Estado existem duas instituições ligadas a Desire: Institutos Magarinos Torres (Rio) e Álvaro Negromonte (Niterói).

Estagiários de Direito, Psicologia, Pedagogia e Serviço Social participaram da II Semana de Ressocialização, cujo conferencista foi o francês Jean-Jacques Pagnamo, presidente internacional da Organização Irmãos da Esperança, com sede na França, Bélgica e Áustria, iniciando agora seus trabalhos no Brasil. O Secretário de Estado da Justiça, Erasmo Martins Pedro, embora tenha prometido comparecer ao Encontro, ficou impossibilitado de fazê-lo devido à reunião de última hora no Palácio Guanabara, convocada pelo Governador Chagas Freitas, para discutir juntamente com seus Secretários de Estado sobre a paralisação dos motoristas. . . .

Em Piedade, patrão recebeu a socos e pontapés empregado que faltou ao trabalho

Um soco no olho e um chute na boca foi a punição que Antônio Gonçalves Filho, responsável pela firma Meira, Comércio e Transporte Ltda., situada na Rua Meira, 18, em Piedade, deu ao seu empregado Dael Miguela, casado, de 25 anos, por ter faltado ao trabalho no último sábado.

Dael Miguela, ao chegar ontem ao trabalho, foi explicar ao patrão que não tinha ido trabalhar no sábado porque havia ficado doente. Mas Antônio Gonçalves Filho, ao vê-lo, não quis nem ouvir as explicações do empregado, dando-lhe logo um socó no olho. Quando Dael caiu no chão e mais uma vez tentou explicar-se, levou um chute na boca. Sangrando, a vítima foi levada para o Hospital Salgado Filho, onde foi medicada. A ocorrência foi registrada pela 24a. DP, cujos policiais estão à procura do agressor, que sumiu.

Seqüestrador apaixonado tenta morrer

Michael Atmore, de 24 anos, o homem que manteve durante 18 horas a ex-namorada e sua mãe como reféns e, antes disso, cortou os pulsos com uma faca de açougueiro, foi levado domingo à noite, às pressas em estado grave, para o Hospital St. James, em Park Forest, subúrbio de Chicago, depois de tentar enforcar-se com as meias amarradas na grade de ventilação da cela onde estava preso.

Atmore foi detido pouco depois do meio-dia de domingo, acusado de invasão de domicílio e seqüestro. Sua ex-namorada, Vicky Pryor, de 27 anos, e a mãe, Dorothy Pryor, não sofreram ferimentos.

Fontes policiais comentaram ontem que Atmore, abalado com o final de namoro com Vicky, encontrou as duas mulheres numa loja de Park Forest no sábado e, depois de discutir asperamente com a ex-namorada, apanhou uma faca de açougueiro e cortou os pulsos.

Jornalistas se unem para punir agressão a Ana

Está causando grande indignação junto aos jornalistas do antigo Estado do Rio a agressão sofrida pela repórter Ana Maria d'Angelis, de "O Fluminense", que, no sábado passado, foi insultada pelo presidente do Sindicato dos Jornalistas do Estado do Rio, Tácito Tani, que, depois de um bate-boca, esbofeteou-lhe.

O motivo da discussão foi a recusa da repórter em cumprimentar o presidente do Sindicato. Tácito, visivelmente embriagado, chegou à redação de "O Fluminense", para falar com alguns colegas. Aproximou-se da mesa de trabalho de Ana Maria e perguntou se ela não iria cumprimentá-lo. A repórter respondeu que não o conhecia e, além do mais, estava trabalhando, não podendo dispensar seu tempo para conversar fiado. Tácito se irritou e passou a agredir verbalmente a jornalista, terminando por atingi-la no rosto.

Colegas da jornalista acorreram em seu auxílio e seguraram Tácito Tani, que foi retirado da redação, depois de levar um soco no rosto. Ontem, jornalistas passaram nas diversas redações de jornais do antigo Estado do Rio, recolhendo assinaturas de companheiros, a fim de em nota oficial da categoria, solidarizarem-se com Ana Maria d'Angelis, ao mesmo tempo que repudiam a atitude do dirigente sindical.

A Delegacia Regional do Trabalho também ficou de receber um relatório do ocorrido e o presidente da ABI — Associação Brasileira de Imprensa, Barbosa Lima Sobrinho, se comprometeu em repreender oficialmente Tácito Tani.

A falta do feijão também pode provocar a disfunção cerebral nas crianças, adverte o médico

O neuropsiquiatra Marcelo Alves de Paula alerta os especialistas da área de saúde, para o cuidado de não rotularem o paciente com uma doença que ele não tem.

Segundo o professor de neuropsiquiatria da Pontifícia Universidade Católica do Rio de Janeiro, a validade de certos diagnósticos foi um dos temas mais polêmicos do Simpósio sobre "Conceitos Atuais da Disfunção Cerebral Mínima e seu Tratamento", que se realizou nos dias 7 e 8 de novembro, no Copacabana Pálace, em preparação ao VI Congresso Brasileiro de Neuropsiquiatria Infantil e I Encontro Latino-Americano sobre Integração da Criança, marcados para os dias 9 e 14 de outubro do próximo ano.

CONHECIMENTO GLOBAL

A Disfunção Cerebral Mínima (DCM) não é classificada como uma doença, explica o neuropsiquiatra, mas sim um distúrbio, uma síndrome, que se manifesta na idade infantil, pela disfunção cerebral levando a distúrbios da psicomotricidade da fala, da conduta social e do aprendizado escolar.

A fim de evitar que se englobe várias doenças num mesmo rótulo, o neuropsiquiatra Alves de Paula considera de extrema importância conhecer a vida do paciente em seu aspecto global: seu corpo, seu cérebro, seu passado, seu ambiente familiar, enfim, identificar a atuação dos fatores sociais, culturais, econômicos e genéticos na origem e no desenvolvimento da síndrome.

— Conhecendo a criança — ressaltou o professor — é possível verificar em que áreas a criança tem problemas, se na fala, coordenação motora, etc; e depois encaminhá-la a um especialista que poderá ser um fonoaudiólogo, psicólogo, psiquiatra, entre outros.

OS AGRAVANTES

Segundo o neuropsiquiatra Marcelo Alves de Paula, a falta de feijão e outras proteínas contribuem para instalação de numerosas doenças (sarampo, toxoplasmose e outras) que afetam o sistema nervoso da criança nos primeiros anos de vida.

— Além disso, acrescentou, há a carência de efetividade e de estímulos adequados ao meio familiar e ausência de escolas que conduzam a um ensino mais individualizado e não massificado com 40 ou 60 alunos, numa mesma sala de aula, que dificultam a aprendizagem. A própria falta de motivação do professor mal remunerado vai influir no aprendizado.

Todos esses fatores sociais, psicológicos e econômicos irão acentuar a Disfunção Cerebral Mínima. E a criança com inteligência normal e até acima do normal, se não tratada, será na sua idade adulta uma neurótica.

Loto encerra apostas e quina se aproxima dos 100 milhões

Com o prêmio da Quina como maior atrativo para os apostadores — no momento está acumulado em Cr$ 63 milhões e deve chegar a Cr$ 75 milhões — encerram-se hoje, às 22 horas, no Rio e São Paulo, as apostas para o nono concurso da Loto, cujo sorteio está marcado para o auditório da Caixa Econômica Federal, no Rio, nas esquinas das Avenidas Almirante Barroso e Rio Branco, quinta-feira, às 18 horas.

Atraídos pela acumulação da Quina, os apostadores paulistas e fluminenses decidiram jogar ainda mais na Loto e os revendedores mantêm uma expectativa otimista quanto a uma boa arrecadação. Das 100 dezenas contidas em seu volante, a Loto, até agora, só premiou 35, restando portanto, 65 a serem sorteadas. As que já repetiram foram 40, 41, 11, 91 e 32.

SERRALHEIRO E JAPONÊS

O oitavo concurso da Loto, cujo prêmio da Quadra foi o maior de todos até o momento, teve em São Paulo um serralheiro, Raimundo Roberto de Souza, casado e pai de dois filhos como um dos acertadores. Ele recebeu Cr$ 1.143.124,92, e disse que fez seu jogo na Rua Direita, depois de encontrar-se com um parente, de quem recebeu a sugestão para fazer a aposta enquanto estavam juntos. Marcou as dezenas 16, 32, 47, 97 e 65, errando apenas a última. Raimundo joga desde o primeiro concurso e sempre escolhe a dezena 47, ano em que nasceu. É torcedor do Palmeiras, mas com o dinheiro que ganhou já até esqueceu a má fase de seu time.

Poupalização
Placar DELFIN
Poupalização
A SORTE É DE QUEM POUPA
Prêmio a cada Título: Cr$ 100.000
Data do Sorteio: 8 de Novembro
Títulos Sorteados
2 6 1 8 9
3 5 1 9 9
4 2 9 0 7
7 8 9 6 1
Total dos Prêmios: Cr$ 400.000

Comerciários se reúnem em mesa-redonda para debater melhor condição trabalhista

Representantes dos comerciários do Rio de Janeiro, da Federação do Comércio Varejista, Sindicato dos Lojistas do Comércio, Sindicato dos Empregados do Comércio e outras entidades do setor reuniram-se ontem, em mesa-redonda, na Delegacia Regional do Trabalho para debater a renovação da Convenção Coletiva sobre as Condições de Trabalho da categoria.

O presidente do Sindicato dos Empregados do Comércio, Luisant Mata Roma, debateu com os dirigentes das entidades patronais sobre a CCT, já que a atual vai expirar sua validade no próximo dia 13, solicitando o reconhecimento pelos patrões de 35 cláusulas, sendo em sua maioria a manutenção de vantagens já conquistadas.

PRETENSÕES

Luisant Mata Roma declarou que a reuniu transcorreu "tranquilamente num clima de grande compreensão e a reivindicação mais importante apresentada é o salário misto para os comissionistas", ou seja, salário fixo mais a comissão.

Entre as demais reivindicações destacam-se a jornada semanal de 44 horas, que para ser prorrogada, terá que haver um acordo comum entre os empregados e os empregadores, e no caso da mulher e do menor, a prorrogação não pode exceder a quatro horas semanais.

O presidente do Sindicato dos Lojistas, Silvio Cunha afirmou que é contra a pretensão dos comerciários.

Providência fez entrega dos prêmios

O Estádio do Remo, na Lagoa, viveu ontem um dia festivo com o comparecimento dos ganhadores dos 16 prêmios da XX Feira da Providência. Para o Rio de Janeiro o maior número de ganhadores que receberam as chaves de dois apartamentos, três carros e um som-moto-prancha e vela-cozinha. Os demais oito automóveis, uma moto Yamaha e um som — Enciclopédia Delta Universal ficaram por conta dos Estados da Bahia, Minas Gerais, Paraná, Pernambuco, Setor Jovem e Setor Nacional.

As compras das rifas ganhadoras foram feitas sem muita esperança e para ajudar amigos e parentes, segundo declarou M. Cortes, no Castelo Lauro Heyden comprou sua rifa no saguão do prédio Menezes Cortes, no Castelo, por Cr$ 20.

Promotores cruzam os braços e fazem vigília institucional por melhorias trabalhistas

Cerca de 400 promotores públicos e procuradores-gerais da Justiça do Estado estarão de braços cruzados, hoje e amanhã, para promover a vigília institucional em sistema de rodízio ininterrupto no gabinete do procurador-geral Nelson Pecegueiro do Amaral, com o objetivo de obter do Governo melhores condições de trabalho, tanto do ponto-de-vista material quanto funcional.

MOVIMENTO

O movimento terá início às 13 horas, quando o presidente da Associação do Ministério Público, promotor Leôncio de Aguiar Vasconcelos, entregará ao procurador-geral da Justiça um manifesto em que são apontadas as dificuldades e problemas da classe. A decisão foi tomada em reunião realizada na noite de quinta-feira da semana passada, entre a diretoria e o conselho da entidade. Os juízes e desembargadores, que presidem as Câmaras dos Tribunais de Alçada e de Justiça, já foram informados do movimento.

REIVINDICAÇÃO

Recentemente, os promotores e procuradores reuniram-se nos jardins do Palácio Guanabara, para fazer suas reivindicações. Em seguida, o promotor Leôncio de Aguiar Vasconcelos manteve sucessivos contatos com o governador, mas nenhuma solução foi encontrada. Há promotores recebendo mensalmente pouco mais de 50 mil cruzeiros, enquanto outros recebem 200 mil. Eles pretendem o nivelamento salarial.

Artista ficou a ver navios

Os móveis de Scarlet Moon foram leiloados, ontem, pela Transportadora Fink, em Olaria, para amortizar a dívida da artista com a empresa. Segundo informações, os móveis estavam há bastante tempo no depósito da firma, "mas Scarlet não se importou em pagar seus débitos".

COMUNICADO

"Nós, da empresa, comunicamos ao *Jornal do Comércio* e ao *Diário Oficial*, enfim, tudo legalmente, mesmo assim ela não importou em tomar providências a respeito do leilão".

A Transportadora Fink afirma que o dinheiro arrecadado no leilão "apenas amortizará a dívida, pois na verdade a empresa sempre leva prejuízo".

CENTRO DE ESTUDOS DA CASA DE SAÚDE SANTA LÚCIA

TEMAS DE NEUROLOGIA E NEUROCIRURGIA PEDIÁTRICAS

(SOB OS AUSPÍCIOS DA SOCIEDADE BRASILEIRA DE PEDIATRIA)

Data: 24 à 28 de novembro de 1980, às 20:30 hs.

Organizadores: **Dr. Luiz Cláudio M. da Rocha**
Dr. Eliasz Engelhardt
Dr. Leornardo Costa de Azevedo
Dr. Raphael Korn Adler

1) MALFORMAÇÕES CONGÊNITAS: Espinha bífida cística; Hidrocefalia; Cranioestenose; Indicações cirúrgicas; Complicações e controvérsias.

Drs. Luiz Cláudio M. da Rocha
Maria José Serapião

2) TUMORES ENCEFÁLICOS: Diagnóstico clínico; Métodos neuroradiológicos do diagnóstico; Tratamento.

Drs. Luiz Cláudio M. da Rocha
Luiz Alberto Souza
Hevaldo de Abreu

3) DISTÚRBIOS CONVULSIVOS: Aspectos clínicos e eletroencefalográficos; Diagnóstico diferencial; Tratamento e contrôle laboratorial.

Drs. Eliasz Engelhardt
Zina Portugal Goldstein Uziel
Marcio Malogolowkin

4) INFECÇÕES: Meningites bacterianas agudas; Complicações evolutivas; Aspectos terapêuticos.

Drs. Raphael Korn Adler
Hamilton Clemente

5) COMAS EM PEDIATRIA: Exame do paciente comatoso; Etiologia; Diagnóstico diferencial; Conduta terapêutica; Morte cerebral.

Drs. Leonardo Costa de Azevedo
Fernando Clapauch

Clientela: Médicos e Residentes

Inscrições: Secretaria da Casa de Saúde Santa Lúcia
Rua Capitão Salomão, 27 - Botafogo - C/ D. Norma

Taxa: 800,00 médicos; 500,00 residentes - N.º de Vagas: 50 (cinquenta)

CIDINHA LIVRE

FOME SUSPENDE A MORDOMIA

O Governador Chagas Freitas, os secretários e deputados estão a pé. Depois das promessas não cumpridas, os motoristas do Estado resolveram por uma nova paralisação. Com o teto salarial de 12 mil cruzeiros, eles estão reivindicando a devolução pelo Estado das gratificações concedidas há 10 anos passados, pelo então Governador Carlos Lacerda. Com o plano de classificação de cargos feito pelo ex-Governador Faria Lima, houve o corte deixando centenas de famílias em terrível condição financeira.

O Governador Chagas Freitas alega que o aumento para os motoristas não pode ser concedido, pois o salário ultrapassaria ao teto pago pela União. O estranho é que os encarregados de realizar este estudo só tenham mencionado a base salarial. Onde estão as gratificações e abonos concedidos pelo Governo Federal? Isto, os tecnocratas do Palácio Guanabara fizeram questão de não mencionar.

Para conter a greve, Chagas Freitas vem anunciando, desde a semana passada, as punições para todos os que aderirem ao movimento. O erro já começa aí. No lugar de soluções e estudos para minorar o sofrimento dessas pessoas, o Estado impõe o terror com as ameaças de demissão em massa; como se os trabalhadores estivessem lutando por uma coisa absurda e não a simples volta do recebimento de uma gratificação que é deles por direito.

Esquece o Governador e toda a sua "fantástica" administração que os aluguéis aumentaram assustadoramente, o chuchu subiu 350 por cento em apenas duas semanas e o feijão foi exilado do prato do trabalhador há muito tempo. O caso é mais sério do que se pode imaginar. Ele não está afetando, ainda, a população e por isso não ganha a importância devida. Porém, como toda reivindicação do trabalhador, merece ser tratado com respeito e dignidade. O que ninguém do Palácio Guanabara pode esquecer é que contra a fome não há argumentos.

TEMPERADAS

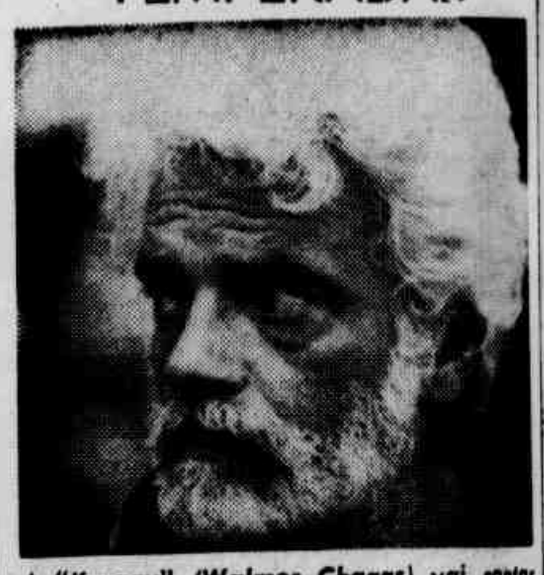

★ *"Karamy" (Walmor Chagas) vai contar uma nova versão para a morte de "Silvana" em "Coração Alado". Eu não vou acreditar, pois ele dirá que estava conversando com o vigia do motel quando ela saiu e ele teve que ir atrás. Vocês já viram algum motel com vigia? É lógico que não existe, pois se existisse, na hora "h", não funcionaria nada.*

Atenção Doutor José da Rocha Felipe, da Assessoria de Comunicação da Cedae!!! É preciso verificar o que está acontecendo na Rua Joacy Fernando, no Bairro de Ricardo de Albuquerque. Nesta rua, a água só chega às caixas na segunda-feira e, mesmo assim, somente por algumas horas. No restante da semana, inclusive aos sábados e domingos, os moradores não conseguem água suficiente para beber. O fato mais estranho em tudo isso, é que todas as ruas próximas recebem o produto com abundância. Será que os cruzeiros pagos pelos impostos são diferentes?

★

O Comandante do 19.º Batalhão da Polícia Militar e os delegados titulares da 12a. e 13a. delegacias, de Copacabana, precisam encontrar uma fórmula de reduzir as investidas dos pivetes e marginais no bairro. Da Rua Prado Júnior ao Posto Seis, os ladrões investem principalmente sobre as senhoras e mocinhas, arrancando os cordões e relógios. Os pontos mais críticos são a Praça Vereador Rocha Leão e a Rua Siqueira Campos, bem próximo à entrada do Túnel Velho. A passarela é o ponto preferido dos assaltantes.

★

Enquanto todas falam em economia de combustível, implantam sistemas para dar melhor fluidez ao tráfego, as autoridades esquecem que as obras intermináveis continuam sendo as responsáveis pelos maiores engarrafamentos do Rio e, consequentemente, de maior consumo de gasolina. Na Avenida Brasil, próximo a Rodoviária Novo-Rio, uma enorme obra provoca engarrafamentos diários na Avenida Rodrigues Alves, por mais de um quilômetro. No entanto, durante à noite, e no final de semana, quando o movimento de veículos é reduzido, não se vê um homem trabalhando. Assim não há campanha de economia de combustível que resista. Isso prova que em termos de administração e planejamento, ainda estamos muito mal.

★

O Secretário Municipal de Obras de Duque de Caxias, Paulo Roberto Trindade, precisa verificar os serviços que estão sendo executados pelas firmas empreiteiras contratadas pela Prefeitura. Na Rua Venâncio Agres, por exemplo, abriram uma vala junto ao cruzamento com a Rua Varginha e, até hoje, a obra não foi terminada. O local está servindo de depósito de lixo e os moradores do Bairro Jardim Leal já não sabem mais a quem apelar.

★

Recebi e já encaminhei ao Detran, as diversas reclamações dos moradores das Ruas Jordão e Cafundá. Neste trecho de Jacarepaguá o movimento de veículos é intenso, o que tem provocado inúmeros acidentes. A Divisão de Sinalização já está fazendo os estudos necessários, inclusive medindo o fluxo de veículos, para resolver de uma vez por todas este problema.

★

O Paulo César Cataiano, Secretário Municipal de Fazenda, precisa verificar o que está acontecendo com a fiscalização do Bairro de Ipanema. Na Rua Dias Ferreira, 33, está funcionando o restaurante "Pronto" e desde sua inauguração, ninguém consegue dormir. O exaustor do restaurante mais parece uma turbina de avião. As reclamações já foram encaminhadas a diversos órgãos da municipalidade e até hoje não foi tomada qualquer providência para sanar o caso.

SINDICAL

HUMBERTO FAILLACE

CAIXA PRESTA ASSISTÊNCIA A ADVOGADOS

A Caixa de Assistência dos Advogados do Estado do Rio de Janeiro, sediada na Avenida Marechal Câmara, 210, 8º andar, está prestando relevantes serviços à classe.

O informante, Dr. Francisco da Costa Netto, presidente da entidade, destacou que, "a exemplo do que já possuímos na Tijuca e em Niterói, acabamos de instalar a subsede Botafogo, na Rua Barão de Lucena, 75, dentro do programa da atual diretoria, para proporcionar aos advogados melhor atendimento no setor da saúde".

— Temos equipamentos sofisticados, permitindo o atendimento dos advogados e seus dependentes em Clínica Médica, Pediatria, Ginecologia, Obstetrícia e Odontologia Básica (de adultos e crianças), além de orientação social — frisou o Dr. Costa Netto.

Agora, segundo o mencionado jurista, cumprindo, inclusive, disposições estatutárias, "iniciamos uma campanha para o engajamento de estudantes de Direito, do 4º e 5º anos, em departamentos jurídicos de empresas e em escritórios de advogados, visando ao aprimoramento profissional dos universitários, sendo a colocação feita através do Centro de Integração Empresa-Escola, com o qual mantemos convênio".

Concluindo, salientou o Dr. Francisco da Costa Netto: "Sabemos que o despreparo do estudante de Direito cresce em ritmo alarmante, na medida em que o ensino da faculdade está longe de atender às necessidades do mercado de trabalho, havendo cada vez mais formandos e menos ofertas de estágios".

RODOVIÁRIOS

Hoje, às 19 horas, haverá assembléia geral no Sindicato dos Condutores de Veículos Rodoviários e Trabalhadores em Transportes Urbanos de Passageiros, ocasião em que será feita uma explanação sobre a Lei 6.708, que instituiu o reajuste semestral.

Na oportunidade, será debatida a questão da data-base da revisão salarial — 2 de junho —, que não está sendo respeitada pelos empresários, sob alegação de que a majoração das passagens entrou em vigor em 22 de junho.

METALÚRGICOS: "SÓ A UNIÃO FAZ A FORÇA"

Oswaldo Pimentel, presidente do Sindicato dos Metalúrgicos, que lidera a Chapa 4, denominada "Só a União Faz a Força", está conclamando seus companheiros a comparecerem às urnas, de 17 a 24 do corrente, a fim de ser alcançado o "quorum" exigido por lei para a validade das eleições".

— Vamos, se Deus quiser, com o apoio da nossa laboriosa classe, manter nosso sindicato livre, atuante, em defesa de melhores condições de vida e de trabalho, sem interferências dos patrões, de Partidos políticos ou do Governo, pois o compromisso que temos é apenas com os companheiros que representamos. Doa a quem doer — frisou Oswaldo Pimentel.

INSTITUTOS DE BELEZA

Foi programada para o dia 11 de dezembro, às 19 horas, na Rua Evaristo da Veiga, 16, sobreloja, a solenidade de posse da diretoria do Sindicato dos Salões de Barbeiros e Institutos de Beleza, para cumprir um mandato de 3 anos. A informação é do presidente reeleito, Manoel Gouvea do Nascimento.

BANCÁRIOS

— O sábado para o bancário é dia de repouso e o trabalho realizado em tais dias deve ser pago com a dobra de 100 por cento, não com o adicional correspondente à hora extra — Acórdão 784/80 — TRT-BA — Processo RO-2.274/79 — por maioria — Relator: Juiz Oliveira Torres — publicado em sessão de 31-3-80 e D. O. de 9-5-80.

AS ENTIDADES CLASSISTAS E AOS TRABALHADORES

Nosso Setor Sindical está em pleno funcionamento na sede da **LUTA DEMOCRATICA**, Rua Sotero dos Reis, 57/59, Praça da Bandeira, ao inteiro dispor das entidades classistas e dos trabalhadores de quaisquer categorias profissionais, pessoalmente, por correspondência ou pelo telefone 254-0831.

BÊ-A-BÁ da criminalidade

Vive nossa sociedade num clima de ciclópica insegurança. Se o poeta popular, nos idos dos anos 30, vaticinou cantando que "no século do progresso, o revólver teve ingresso, para acabar com a valentia", talvez sejamos forçados a concordar com ele, mas no mais pejorativo dos conceitos. Nossa cidade se foi proclamada, nos quatro cantos do mundo, berço do bom-humor, com a assertiva de que ser carioca é um estado de espírito, agora é um tormento.

Ora, dirão alguns: "A criminalidade, nos dias de hoje, é um problema mundial. Temos de evitar que os pobres favelados, os bóias-frias, os índios, reproduzam mais, pois assim somente uma certa elite, já alfabetizada, poderá desfrutar da vida. Aqueles são os marginais de amanhã."

Os valentões dos anos de Noel Rosa eram mais boêmios românticos do que marginais pois, em sua grande maioria, trabalhavam no cais, na pedreira de São Diogo, eram carregadores do mercado e dos muitos leiloeiros. De poucas letras, sim, mas se utilizavam exclusivamente de sua força física para compensar seus poucos dotes e isso quando se sentiam humilhados. Fizeram conglomerados, em certos bairros, criaram muitos sambas (perseguidos, nisto, pela polícia) e, pleno Estado Novo, um chefe de polícia de maus bofes mandou que o revólver de certos policiais os extinguisse. Foi a primeira reação estúpida.

Acontece que o general Amaury Kruel permitiu a constituição nos idos anos 50, de novo esquadrão da morte. Era uma fase de lauta propaganda da "juventude transviada", com reflexos nefastos para nossa sociedade incapaz de medir e lutar contra os apelos que nos são impostos, pela política comercial. E foi o mal, pois até aquela data, nem a mais perigosa marginalidade tinha coragem de enfrentar um policial. Muitos haviam como o detetive Perpétuo de Freitas, que subiam qualquer morro, muitas vezes desarmados e traziam o criminoso procurado, sem espancamentos ou torturas. E nessa fase de nefasta inspiração, aconteceram as primeiras reações, quando aí, já bandidos, passaram a matar policiais. Os membros deste "esquadrão da morte" ficaram impunes, mas sua ação não valeu o terror que infundiram às novas gerações, nos morros e bairros pobres Daí começou a guerra.

Os jovens daquelas gerações traumatizadas, muitos hoje formam ou já formaram nos quadros policiais, como militares ou civis, e os poucos que conseguem ser punidos mostram fatos tão insólitos que o povo já quase nem vai dar parte dos crimes que sofre. É o pavor.

Mas a criminalidade está aí, e no Rio existe mais um fator que nós temos deixado de levar em nossas considerações. Foi mais uma atitude tomada sem prévio estudo das conseqüências futuras. Houve um Governo estadual que se notabilizou por favorecer às imobiliárias e demagogicamente criou, com vasta cobertura publicitária, favelas de cimento armado, nos mais recônditos bairros, sem a mínima infra-estrutura, a fim de que terras nobres da zona Sul fossem negociadas com lucros mirabolantes.

Os marginais, adultos, simplesmente mudaram de morro e continuaram na zona Sul. Foram para os famigerados conjuntos, realmente trabalhadores, com seus filhos menores. A distância diminuiu a renda e o policiamento familiar. Colégios poucos. Na ociosidade, livres dos bambas dos morros, como células cancerosas os menores marginais proliferam e se destroem, destruindo tudo.

PATERNOSTRO

REDENÇÃO PARA OS FERROVIÁRIOS

EDSON KHAIR

Os ferroviários da Leopoldina terão eleições para o seu Sindicato a 17 e 22 deste mês. Não será uma eleição a mais, num sindicato qualquer. Este ato de livre escolha de seus dirigentes é um símbolo, um marco, da possibilidade de os trabalhadores avançarem sua luta, na afirmação dos seus direitos perdidos, após 16 anos de autoritarismo.

Quatro são as chapas concorrentes, mas nos ateremos a falar de uma delas, a Chapa 2. Esta chapa é encabeçada por José Cardinelli, ferroviário, filho de ferroviário, que mesmo sendo professor e advogado continua sendo, acima de tudo, o ferroviário que, à frente da mais antiga associação da classe, a Associação Mútua dos Ferroviários do Brasil ao lado de outros lideres, como José de Oliveira Filho, se dispôs a resgatar o nome e os direitos de todos os companheiros vivos ou mortos atingidos pelo raio da violência que teve muitos números, e muito mais vítimas, mas apenas um nome: Ato Institucional. Quantas injustiças, quantos atos de barbárie, quantas agressões aos direitos humanos, sob o pesado manto desse famigerado nome.

Milhares de cidadãos jovens e velhos foram cassados, exilados, banidos e até assassinados com a cumplicidade dos Atos Institucionais (1, 2, 3, 4 e 5), marcha macabra e sincopada, que um dia tiveram fim. Contudo seus malefícios ainda não foram exterminados, ou purgados. Milhares de cidadãos demitidos de seus empregos no Governo não retornaram a ocupar suas funções.

Precisamos votar nome da reparação de muitas injustiças e conseqüentemente do Direito, do verdadeiro Direito, que expele o arbítrio como a luz rubra da madrugada que expulsa a treva, que não é noite, pois não tem a doçura nem a pureza desta. A treva, filha bastarda da natureza, talvez seja irmã pérfida e homicida, como foi Caim. Em nome da verdadeira conciliação da família ferroviária, em nome de todos os atingidos pelos atos de força, sem direito de defesa, os ferroviários devem eleger a Chapa 2. Chapa de oposição sem média e sem medo, uma verdadeira chapa de Oposição e Renovação.

José Cardinelli e seus companheiros traçaram um vasto programa, que sintetisaremos, capaz de, aglutinando a classe, reparar direitos e corrigir distorções, enfim, satisfazer aos anseios calados dos ferroviários. Lutarão "Por um Sindicato Representativo" — reconquistando direitos injustamente tirados, reintegrando à classe lideres anistiados, apoiando dependentes de companheiros anistiados, já falecidos; "Por Melhores Condições de Vida, Trabalho e Salários" — sugerindo nova forma para cálculo do adicional por tempo de serviço, insalubridade, piso salarial e outras vantagens; "Por um Sindicato Combativo e Atuante" — compatibilizando o regime de FGTS com a Estabilidade, reativando a imprensa sindical, ampliando e melhorando o serviço médico, promovendo palestras, encontros e debates.

TENÓRIO CAVALCANTI

JUSTIÇA SOCIAL

É EVIDENTE que o empresário brasileiro está aprendendo a construir. Não a construção empresarial que eles sabem fazer tão bem. Mas, aquela de participação coletiva onde Governo, empresários e povo estão juntos num trabalho único de construir um futuro mais justo e mais humano. Todas as formas são válidas: a tentativa, o erro, a correção do erro e nova tentativa até se chegar ao acerto, pois é esse o horizonte do pacto social que se pretende alcançar.

MUITOS tiveram que voltar, já e depressa, porque o Brasil aguarda a todos e tem urgência de todos nós. Talvez só agora os empresários tenham vislumbrado de forma mais nítida os contornos desse Brasil possível que todos nós queremos e que todos devem ajudar a construir.

HOUVE, evidentemente, um enriquecimento no patrimônio de idéias e convicções que forçosamente reconduzirá os empresários ao lugar de onde sairam, mais por culpa de uma participação conservadora demais, radicalismo demais e por um preconceito falso de não participação da vida política do País, aliado ao natural medo de envolvimento herdado de 1964.

É PRECISO entender que os empresários estão mais conscientes e menos infalíveis e isso é muito bom para o nosso País. É preciso entender, ainda, que existe um milhão de empresários nas cidades ou nos vilarejos, no litoral ou no interior, aguardando de há muito, uma posição mais aberta e participante preenchendo o vazio deixado pelo tempo em que a classe preferiu ficar nas sombras, sonhando com os próprios lucros.

É NATURAL que o empresário pense nos lucros. Ninguém pode investir sem saber se vai ter lucro. Só o lucro não deve ser o fim mas, sim o meio, pois, para consegui-lo e edificá-lo não se pode esmagar o consumidor, sem o qual não há lucro e o caminho da falência é fácil. Assim, é melhor lucrar menos mas lucrar sempre do que não lucrar nunca por falta de comprador. Aí, os empresários tomam consciência da realidade e a realidade é essa.

VERDADE é que nasceu uma nova esperança para milhões de homens que dependem da capacidade do empresário para sua valorização. O esforço da democracia não foi, assim, um sacrifício em vão, mas seu aperfeiçoamento e consolidação depende de todos nós. Valeu a pena. Tudo. A coragem do empresário de reassumir sua posição no quadro produtor do País, chamando para o equilíbrio a oferta e a procura, sem fantasias excessivas para mais ou para menos.

NÃO podemos viver com desânimo e com pessimismo, nem com medo de apertar a mão de João Figueiredo, que insiste em estendê-la a todos nós brasileiros. Houve coragem em estendê-la, talvez mais coragem do que a nós de apertá-la. Foi a quebra das algemas, do rancor, da desconfiança, do ódio, do revanchismo. Foi um gesto de amor. Amor de pai para filho, de irmão para irmão, de amigo para amigo. Se os empresários continuassem surdos a esses apelos e continuassem vivendo no seu próprio mundo, estariam sendo incoerentes. Mas, não é o que se está vendo. Tiveram coragem formidável de reconhecer que estavam errados e corrigiram o erro. Errar é humano, o que não se pode é persistir no erro.

TENHO cobrado deste espaço que ocupo no jornal, essa posição dos empresários, e me sinto recompensado por vê-los se despirem das vaidades que nunca levaram a nada, e abrirem as portas e janelas para que possa entrar o novo ar que se respira no Brasil, o ar da justiça social, ponto capital do programa governamental nesta democracia que deixou de engatinhar para começar sua heróica caminhada.

VIVEMOS num mundo de ação solidária, e o Brasil tem pela frente enormes desafios que só poderão ser vencidos se todos participarem da luta: governo e povo.

NOSSO desenvolvimento político e econômico tem por fim a justiça social. E para que ela seja atingida como fim é necessário que seja atingida do início. E, os empresários já viram que essa é a realidade.

POR maiores que sejam os desafios que temos que enfrentar, estou certo que atingiremos os resultados esperados. O desenvolvimento, entretanto, não muda os problemas que passam a existir sob outro ângulo. Mas estamos aprendendo a construir juntos e com muita coragem.

Principais manchetes do mundo

Os jornais, de grandes cidades do Mundo, publicaram ontem as seguintes manchetes:

Londres — "Guerra no Oriente Médio força elevação dos preços".

Paris — "França lembra o décimo aniversário da morte de Charles de Gaulle".

Roma — "Tribunal polonês toma decisão sobre sindicatos".

Bonn — "Contagem regressiva na Polônia".

Moscou — "A manutenção do Curso da Revolução de Outubro".

Johannesburgo — "Divisão interna no Partido Nacional".

Nova Iorque — "Varsóvia e sindicatos não conseguem encerrar disputa sobre redação dos estatutos".

São Francisco — "Califórnia advertida a preparar-se para série de terremotos".

Tribunal libera sindicatos

Varsóvia (UPI) — O Supremo Tribunal da Polônia decidiu ontem, cancelar a decisão do Tribunal Distrital de Varsóvia que pôs o Sindicato Independente Solidarnosc sob a tutela do Partido Comunista, evitando a possibilidade de uma greve, que deveria durar 48 horas.

Os líderes sindicais tinham ameaçado entrar em greve na quarta-feira se o seu recurso não fosse atendido e os trabalhadores levaram comida e sacos de dormir para as fábricas, preparando-se para uma ocupação.

O veredicto pôs fim ao mais grave confronto entre Sindicatos Independentes e o Governo desde o fim das greves de agosto.

Segundo um observador do Tribunal, a audiência perante um grupo de três juízes se desenrolou em "uma atmosfera familiar".

Inesperadamente, o Procurador do Governo chegou mesmo a apoiar a posição do sindicato, dizendo que "o Tribunal Distrital excedeu suas prerrogativas" ao alterar a carta de princípios do Solidarnosc, com o objetivo de incluir um parágrafo reafirmando a supremacia do Partido Comunista.

"Registro do Sindicato foi feito de forma inadequada", acrescentou.

Londres fica a perigo no fogo

Londres (UPI) — Os bombeiros ingleses iniciaram ontem uma "Operação Tartaruga", obedecendo inclusive os limites de velocidade no trânsito, mesmo em chamadas de emergência, em protesto contra a decisão da Primeiro-Ministro Margaret Thatcher, de limitar os aumentos de salários dos funcionários públicos em seis por cento.

O protesto não-oficial ameaça espalhar-se rapidamente e um porta-voz do Sindicato dos Bombeiros alertou: "As pessoas verão agora mais incêndios — por mais tempo".

A Comissão Executiva do Sindicato deve reunir-se ainda, para avaliar a situação e, provavelmente, aprovar a ampliação do movimento.

Os bombeiros argumentam que o limite de seis por cento viola a fórmula de pagamento que encerrou uma greve de sete semanas há três anos, segundo a qual os bombeiros reivindicaram e obtiveram um aumento salarial de 18 por cento para o próximo ano.

Guerra: da farsa à palhaçada

Bagdá (UPI) — Para os jornalistas estrangeiros que cobrem a guerra entre Irã e Iraque, existem momentose m que o trágico mistura-se ao cômico e tornam aquele conflito algo sem muita lógica, uma farsa e, algumas vezes, uma palhaçada.

O tragicômico vai desde um funcionário do Ministério da Informação do Iraque, que foi atingido por uma bala na nádega no momento em que proclamava aos jornalistas a inexistência de franco-atiradores iranianos na cidade de Khorramshar, até o General iraquiano que não conseguia localizar seu próprio quartel-general numa frente de batalha.

Um outro incidente, este sim quase uma tragédia, ocorreu com um jornalista iugoslavo, que também visitava a parte ocupada de Khorramshar e resolveu confiar nas palavras do guia, de que não existiam mais franco-atiradores no local, e foi atingido com um tiro na cabeça.

Mundo perde uma das "10 Mais"

Epalinges, Suíça (UPI) — Glória Guinness, famosa beldade e especialista em modas da década de 1940, morreu aos 67 anos de idade, devido a um ataque cardíaco.

Escolhida por diversas vezes como uma das dez mulheres mais bem-vestidas do mundo e autora de artigos de moda publicados nas revistas "Vogue" e "Harper's Bazaar", Glória morreu em Villa Zanroc, sua casa de campo perto de Lausanne, no Lago Genebra.

Hop Sing morreu asfixiado

Hollywood, Califórnia — UPI — O ator Victor Sen Yung, conhecido principalmente por sua interpretação do cozinheiro da família Cartwright, Hop Sing, na série de televisão "Bonanza", foi encontrado morto domingo na sua casa, vítima de um escapamento de gás.

Mobral e CNBB planejam família

Brasília — AE — Um manual sobre educação no campo da fertilidade human e planejamento familiar, abordando os métodos de controle da natalidade naturais que atendem aos princípios éticos aceitados pela Igreja, será lançado ainda este mês pelo Mobral. Elaborado com a assessoria da CNBB — Conferência Nacional dos Bispos do Brasil — o trabalho servirá para conscientizar a mulher sobre a eficácia e a confirmação dos métodos naturais, segundo Irmã Maria José, que participou como auditora do último Sínodo sobre a família. "Hoje em dia — afirmou a irmã — 80 a 100 milhões de mulheres, em todo o mundo, usam a pílula anticoncepcional, que apresenta riscos para a saúde da mulher e do feto, muitas delas por desconhecerem os métodos naturais". Para a Irmã Maria José Torres, entre os métodos mais conhecidos, os mais eficazes são o sintotérmino, o método Billing's e de controle da temperatura.

Prêmio ESSO sairá este mês

Os resultados do "Prêmio ESSO de Jornalismo", que está completando 25 anos de existência, serão divulgados no próximo dia 27, no Rio de Janeiro, distribuindo um total de 460 mil cruzeiros aos ganhadores. Estão inscritos 229 reportagens de 176 jornalistas de todo o País. Ao vencedor principal caberá a importância de 200 mil cruzeiros, além de um diploma e uma passagem de ida e volta aos Estados Unidos, ou Europa, enquanto que os ganhadores, em cada categoria, receberão 40 mil cruzeiros, e os melhores trabalhos, a nível regional, 20 mil cruzeiros. Além da elevação dos valores dos prêmios em mais de 100 por cento, em relação ao ano passado, o regulamento do "Prêmio ESSO de Jornalismo" deste ano estabelece que nenhuma das premiações poderá deixar de ser atribuída, de forma a tornar o concurso ainda mais abrangente e aberto à todos os profissionais da Imprensa Brasileira. Ao completar 25 anos de existência, o "Prêmio ESSO de Jornalismo" registra a passagem pelas comissões de julgamento, de cerca de cinco mil reportagens que, em síntese, mostram a evolução editorial, gráfica e tecnológica da Imprensa Brasileira

Pagamentos de hoje no Banerj

O Banco do Estado do Rio de Janeiro S. A. creditará em conta hoje, através de suas agências metropolitanas, os vencimentos do IPERJ (pensão) gr. 07, CBERJ gr. 05, Tribunal de Contas gr. 05, PMERJ gr. 05, Detran gr. 05, DER gr. 05, CCM gr. 05, ALERJ gr. 03, IASERJ gr. 05, Tribunal de Justiça gr. 05, Tribunal de Alçada gr. 05, IPERJ (ativo) gr. 05, Município gr. 05, Estado gr. 05.

BEIJOQUEIRO TRISTONHO NÃO QUER BEIJAR MAIS

— Não quero beijar mais ninguém e o meu maior desejo, agora, é sair daqui, apesar de estar recebendo tratamento humano e psiquiátrico, sinto-me muito mal, como se estivesse no interior de uma jaula, onde sou objeto de olhares curiosos — este foi o desabafo de José Moura, o Beijoqueiro, que está internado no Hospital Pinel.

— Minha vida, antes um palco iluminado, se transformou em tristeza e amargor, porque sinto saudades de tudo aquilo que fiz, por exemplo, beijar Frank Sinatra e o Papa, mas minha alegria de transmitir carinho aos outros foi mal interpretada e por isso estou aqui nesse recolhimento. Acredito, entretanto, que venha a ter alta nos próximos dias, mas juro que nunca mais beijarei ninguém.

UM ATOR

José Moura concedeu entrevista à LUTA DEMOCRÁTICA durante as festividades dos 15 anos de inauguração do hospital. Ele estava na fila do almoço quando foi avistado pelos jornalistas, mas ele preferiu se esconder no refeitório, com medo de uma possível publicidade negativa. Por insistência, José Moura acabou contando seus planos após receber alta.

Ele disse que já preparou um roteiro para os Trapalhões. No roteiro, contrastando ao que havia dito anteriormente, José Moura quer beijar o Muasum, mas esclarece que será um beijo diferente. Um beijo profissional, sem aquele toque de confraternização e calor humano.

José Moura, como foi observado, está profundamente abatido e triste, mas ele mesmo admite que quando tiver alta — ele espera com muita ansiedade — tudo ficará muito bem, porque então se libertará da jaula e dos olhares curiosos a que se diz exposto.

Hospital Pinel comemora 15 anos

O Hospital Pinel completou ontem 15 anos e para festejá-los está sendo realizada a 1a. Semana Comemorativa de Aniversário, no auditório daquela casa, à Rua Venceslau Brás, em Botafogo, com debates envolvendo os temas Prev-Saúde e Saúde Mental, Menor Abandonado e Violência. A Grupoterapia Institucional, As dependências e suas Repercussões Psicossomáticas, O Movimento Médico Associativo e a Lei Julianelli, e o Hospital Pinel e sua Realidade.

Para o diretor Paulo Geraldez, o Pinel debuta cheio de esperanças, embora com seu prédio deteriorado fisicamente e onde ainda estejam presentes todas as carências humanas e materiais. Enquanto isso, José Moura — o Beijoqueiro — ali internado há algum tempo, fala sobre suas esperanças que são bastante diferentes: sair dali ainda esta semana, não beijar mais ninguém, e trabalhar na televisão junto aos "trapalhões".

ABERTURA

A abertura da conferência, que irá durar toda esta semana, foi feita às 9 horas pelo professor J. Leme Lopes que falou sobre a figura de Pinel. Ulysses Vianna Filho, ex-presidente da Associação Brasileira de Psiquiatria e que coordenou os trabalhos, deu como objetivo do encontro "aproveitar a réstia da luz da esperança que atravessa uma brecha e que deverá ser aproveitada intensamente".

Comunidade acadêmica faz simpósio

Com a finalidade de sensibilizar a comunidade acadêmica e científica para a problemática da pesquisa educacional no Brasil, iniciou-se ontem, às 19h30min, na Universidade do Estado do Rio de Janeiro, o I Simpósio sobre Pesquisa em Educação, com uma palestra do professor Roberto Alcântara Gomes, sub-reitor da UERJ.

O Simpósio é promovido pela Associação dos Diplomados da Faculdade de Educação da UFRJ, com a coordenação técnica do Centro de Tecnologia Educacional da universidade e contará com palestras diárias feitas por um conferencista e um debatedor, convidados pela universidade e que atuam em campos diversos da educação no Brasil. A primeira conferencista foi a professora Aparecida Joly Gouveia, que teve como debatedora a professora Vera Maria Candau.

FINALIDADES

O Simpósio irá até o próximo dia 14, sendo realizado das 19h30min às 22 horas, no próprio campus da universidade, tendo como finalidades adcionais: identificar as variáveis que interferem na pesquisa educacional no Brasil e caracterizar as principais abordagens metodológicas, confirmando a importância da pesquisa para a solução da problemática educacional no Brasil.

Segundo o Relações Públicas da universidade, Sr. Ney Barbosa, o evento visa a atingir estudantes, professores, pesquisadores e pós-graduados da área, principalmente aos que mais desejam apreender e debater sobre o problema "educação" no Brasil.

Aluguéis vão aumentar em quase 100%

Os aluguéis vão subir vertiginosamente com o fim da prefixação da correção monetária e com os reajustes feitos com base no Índice Nacional de Preços ao Consumidor (INPC) e não mais com variação das Obrigações Reajustáveis do Tesouro Nacional (ORTNs).

Para se ter uma idéia de como a correção será exageradamente alta, basta dizer que quem paga hoje Cr$ 20 mil de aluguel por mês, e teria um reajuste daqui a um ano, pelo sistema atual, ou seja, com base nas ORTNs, passaria a pagar Cr$ 30.940 (equivalente a 54,7%). No entanto, pelo novo esquema adotado pelo governo, o locatário terá que pagar Cr$ 37.400, com aumento de 87%, correspondente ao INPS acumulado em 12 meses, até outubro último.

Greve dos motoristas oficiais

Motoristas do Estado entram em greve para negociar melhoria no piso salarial

"Ganhamos pouco e nosso salário não dá para sustentar a mordomia do Estado", esse foi o desabafo dos motoristas e mecânicos de carros oficiais do Rio de Janeiro, que estão paralisados desde a meia-noite de ontem, quando tentam negociar com o Estado, reajuste do piso salarial, "onde o inicial é de Cr$ 4.562, terminando em Cr$ 8.100", segundo informações dos motoristas.

O Governo Estadual alega que não há verba para pagar o reajuste do piso salarial, mas os motoristas afirmam que "não querem negociar, telefonam para as garagens aterrorizando os motoristas, ameaçando punir o movimento da classe que está se organizando para reivindicar seus direitos". Para Sebastião Alves de Araújo, membro da comissão dos grevistas, "a mordomia vai paralisar por tempo indeterminado, pois queremos o mínimo para nossa sobrevivência, em torno de Cr$ 12 mil iniciais e 18 mil cruzeiros, o salário final".

AMEAÇAS POR TELEFONE

Os telefonemas para reprimir a movimentação começaram na quinta-feira, quando as ameaças de demissão se alastraram por todas as garagens oficiais. Segundo Sebastião, os motoristas não irão ceder à "política exploratória do Estado" e a classe preferiu sofrer punição do que continuar a trabalhar sem o reajuste proposto.

"A paralisação é total, não estamos fazendo piquetes nem obrigando os colegas a participar do movimento, a consciência de cada um é que vai decidir o que fazer". As garagens oficiais, com adesão do município, estão servindo ao Estado com motoristas da CTC, pois 1 mil e 800 motoristas oficiais estão em greve.

COMUNIDADE X MORDOMIA

Os motoristas da CTC foram chamados para servir ao Estado sem saberem o que estava acontecendo. Segundo informaram, "nos chamaram para dirigir ambulâncias, afirmando que não tinham motoristas suficientes, mas quando aqui chegamos fomos avisados que substituiríamos os motoristas oficiais que haviam entrado em greve por motivos salariais". Vários motoristas da CTC e de locadoras contratadas se negaram a trabalhar sem garantia de vida, pois qualquer acidente que acontecer durante o trabalho envolverá inúmeros problemas, entre eles a responsabilidade de assumir um "carro sem os devidos exames de comprovação e sem licenças para nosso uso, pois o motorista oficial é especializado para o seu trabalho".

Para que os motoristas de coletivos da CTC suprissem a paralisação oficial, foi preciso retirar de circulação alguns ônibus das linhas 780, Madureira—Vieira Fazenda, 626, Penha—Saens-Pena, 675, Penha—Méier, "onde a comunidade, que não tem nada com isso, vai pagar pela frescura estadual, nós motoristas de coletivos não vamos passar do nosso horário, mesmo que o Presidente esteja no carro, vamos estacionar e sair fora".

As garagens de Laranjeiras, Frei Caneca, Célio Nascimento (Benfica), Ana Néri, Ernani Cardoso, Campo Grande e Niterói não estão em funcionamento e policiais do Batalhão de Choque da PM, estavam aguardando formação de piquetes, o que não aconteceu, pois a manifestação foi pacífica, já que os grevistas se preveniam de que "a repressão policial é uma das armas do Estado para amedrontrar a classe".

Segundo Sebastião Araújo, membro da comissão dos motoristas oficiais, hoje, pela manhã, haverá uma reunião para "tentar negociar e formular soluções para o problema, pois o Estado considera a paralisação ilegal".

Rio vai mexer no trânsito

A Prefeitura do Rio vai implantar até meados do próximo ano um plano de trânsito para o Centro da Cidade, que vai proibir o tráfego de automóveis durante os dias úteis naquele local. A idéia vem sendo desenvolvida há algum tempo pela Secretaria Municipal de Planejamento e faz parte do Plano de Estruturação Urbana. Segundo técnicos da Secreatria, a maior dificuldade para a implantção deste sistema é a precariedade do transporte de massas no Rio, pois o Metrô é uma solução para poucos.

Clube de Engenharia faz 100 anos

O Clube de Engenharia está realizando um Congresso Comemorativo pelo seu Centenário, que começou ontem e vai até o dia 13, com encerramento às 14 horas. A abertura solene do Congresso foi dirigida pelo presidente do clube, Plínio Cantanhede, quando foi lançada uma medalha comemorativa do centenário, além da exposição de trabalhos e realizações de debates.

A solenidade teve como tema central "A Engenharia e os Problemas de Maior Importância para o Desenvolvimento do País e Elevação da Qualidade de Vida de seu Povo".

Para o Congresso foram criadas uma comissão de organizadores e uma de executivos. A comissão executiva é formada pelos engenheiros José de Barros Ramalho Ortigão Júnior, e José Luiz Coelho de Oliveira, respectivamente presidente e vice-presidente, além de Antônio Manoel de Siqueira Cavalcante, Goya de Medeiros Trancoso, José Maurício Batista Nogueira, Luiz Osvaldo Norrif Aranha, Paulo César Guimarães Brandão, Pedro Celestino da Silva Pereira Filho e Sérgio Gonzaga de Oliveira.

De ontem até o dia 12, o horário das reuniões será das 11 às 18 horas e, no dia 13, o encerramento está previsto para as 14 horas.

Setúbal está preocupado com finanças

O ex-Prefeito de São Paulo Olavo Setubal manifestou-se apreensivo em relação à situação econômica do País quando previu que o Brasil enfrentará sérios problemas de natureza econômica, nos próximos dois anos. Ele considerou que, só um esforço, com a participação de todos poderá garantir soluções. Para Setubal, a primeira medida, que deverá ser adotada para enfrentar as dificuldades, é afastar o otimismo e falar a verdade ao povo. Ele afirma, que é preciso dizer o quanto os anos de 1981 e 82 serão difíceis e que as soluções só virão com o debate democrático, com realismo, coragem e integração. Setubal mostrou-se contrário aos que hoje anunciam uma supersafra, e depois falta alimentos, como ocorreu recentemente com o feijão e anteriormente com o arroz, açúcar e café. Setubal pediu ainda a atenção dos economistas do País.

Assembléia

Liliana Renata

"O mago das finanças" zomba de nossa angústia

"É preciso lembrar que o Ministro declarou, logo no princípio do ano, que a inflação entraria em nível estacionário no mês de junho", disse *Murilo Maldonado* criticando Delfim Neto pelas suas previsões em relação ao atual exercício financeiro.

— Pois é. Mas chegou junho e, nada disso tendo acontecido, o Ministro prorrogou sua perspectiva para setembro, que também se foi e, até hoje, a inflação aí está a nos sufocar. Como se vê, o "mago das finanças" continua com suas promessas vãs, como que zombando da angústia em que vivemos.

Apesar das declarações do nosso presidente João, de que não haverá substituições ministeriais, Maldonado finca o pé declarando mais esta:

— Já é tempo de substituir os frutos podres da árvore administrativa nacional e encarar os problemas capitais da Nação com a devida seriedade, sem tergiversações e com elevado espírito público.

* * *

Júlio Louzada ressaltou o trabalho da Comissão Arquidiocesana da Pastoral Penal do Rio de Janeiro, que tem como Coordenador Geral o Padre Bruno Trombeta, e aproveitou para dizer dos esforços de Dom Eugênio Sales para trazer os tranviados da lei à seara de Deus. Na ocasião, Júlio deu ênfase, também, ao livro "A Evangelização do Homem Encarcerado — Reflexões Pastorais", pelo seu profundo conteúdo evangélico. E informou, também, que essa obra foi prefaciada por Dom Eugênio Sales.

* * *

Quanto ao *Emmanuel Cruz* voltou a pedir à Mesa Diretora que volte suas atenções, em vista das mensagens governamentais que cuidaram da situação dos quadros de pessoal dos Poderes Executivo e Judiciários, para o Plano de Reclassificação de Cargos do Funcionalismo do Poder Legislativo do Estado, que diga-se *en passant*, foi aprovado há mais de três meses e no entanto até agora nenhuma providência foi tomada para sua liberação.

* * *

Para o *Frederico Trotta* a causa da tensão coletiva em face da elevada incidência da criminalidade no dia-a-dia, deve-se, principalmente, ao próprio sistema de formação do policial, que, na sua opinião, ainda é incipiente e/ou antiquado.

— O que se nota é um flagrante despreparo para o exercício do cargo no contexto da segurança pública e, extensivamente, a nível nacional, em outras áreas de importância para o equilíbrio social e mesmo econômico.

Itaguaí fez carnaval para comemorar o linchamento do bandido que estuprava menor

Cerca de dez escolas de samba, 15 blocos carnavalescos, além de fogos de artifícios, agitaram ontem de manhã o município de Itaguaí, para comemorar a morte do bandidão Alan Conceição de Souza, de 21 anos, que foi linchado por uma multidão à base de paulada, tijolada, ferrada, foiçada e pedrada em plena via pública. Integrante da quadrilha chefiada por "Luiz Cotoco", ele era considerado o terror do local, já que, além de assaltante-homicida, tinha o hábito de cobrar pedágio e estuprar mocinhas, principalmente estudantes que retornavam do colégio durante a noite.

REVOLTA GERAL

Alan Conceição, que morava na Rua Ari Parreiras, 2.670, há muito vinha agindo em Itaguaí, principalmente nas favelas Ari Parreira e Rio Cação, em companhia dos comparsas chefiados por "Luis Cotoco". Na 50a. DP haviam centenas de queixas contra o bandido, que por sua vez conseguia driblar todos os cercos dos agentes de segurança. Só o seu nome já fazia a população tremer visto que não foram poucas as vezes que ele matou quem tentou desrespeitá-lo. Não obstante, tinha ainda o hábito de parar nas biroscas, onde cobrava pedágio, comia, bebia e depois dava ordem para que qualquer freguês que estivesse ao seu lado pagasse sua conta e depois lhe desse o troco. Ninguém dizia que não, devido o risco a que estaria sujeito.

Ocorre que toda araruta tem o seu dia de mingau e o Alan, como não poderia deixar de ser, tamtndinha do Sr. Ormindo, comerciante benquisto na localidade, pediu bebida, tira-gosto e depois disse que não ia pagar. Havia alguns fregueses que, já revoltados com o comportamento do bandido, consideraram tudo um verdadeiro desaforo. Um deles tomou a iniciativa de partir para cima do assaltante-homicida-estuprador. Foi o bastante, porque em pouco menos de cinco minutos Alan parecia que estava sendo devorado por um formigueiro. Apareceu gente de todos os cantos armada de pau, barra de ferro, tijolos, pedras, foices, promovendo o massacre brutal e impiedoso.

Quatro bandidos se passam por passageiros e acabam levando 5 mil cruzeiros dos coletivos

Dois ônibus foram assaltados, durante a madrugada, em São Gonçalo. Um, da Viação Rio de Janeiro, no Centro de Alcântara, e outro, da Viação Lagoinha, no bairro de Vista Alegre.

O ônibus da Viação Rio de Janeiro, de placa RJ-XM-1090, dirigido por Romildo Cardoso (casado, de 29 anos) passava pela Rua Manoel João Gonçalves, em pleno Centro de Alcântara, quando os dois únicos passageiros — dois pretos — fizeram sinal para parar. Só que um apontava um revólver para o cobrador, Carlos Alberto dos Santos (casado, de 29 anos) e o outro imobilizava o motorista. Daí, foi fácil pegar a féria de Cr$ 1,8 mil e a dupla dar no pé. Os assaltados foram até a 74.ª DP, de Alcântara, registrar queixa.

E o ônibus RJ-XN-3020, da Viação Lagoinha, quando chegava ao ponto final, no bairro de Vista Alegre, também foi abordado por dois elementos — um preto e outro branco — que, após renderem o motorista José de Carvalho da Silva (casado, de 41 anos) e a cobradora Luzia das Neves Pascoal (casada, de 41 anos), levaram a féria de Cr$ 3 mil. Também a 74.ª DP registrou.

HORÓSCOPO
STELLA WILDER

PARA OS QUE NASCERAM NESTA DATA — São pessoas esforçadas e lutadoras, que se empenham de corpo e alma em tudo que fazem, visando sempre o bem estar dos que lhes são queridos. Ambiciosas, colocam muito alto seus objetivos, às vezes fora de seu alcance. Embora estejam dispostas a tudo para conseguir o que querem, não raro são obrigadas a admitir que se propuseram demais, que seus sonhos não têm possibilidades de se transformar em realidade. Um tanto ingênuos, os nascidos hoje tendem a acreditar na bondade fundamental do homem, o que lhes traz algumas decepções durante a vida. Por outro lado, seu otimismo e sua alegria de viver são qualidades apreciadas, que fazem deles pessoas de convivência agradável. Os outros costumam recorrer a eles quando precisam de uma palavra de consolo e ânimo. Embora não façam questão de autopromoção, a influência dos nascidos hoje é fortemente sentida nos meios em que vivem e seu nome costuma ser conhecido fora dos limites da comunidade.

— 0 —

ARIES (21 de março a 19 de abril) — Superiores ou pessoas influentes demonstram interesse renovado por seu trabalho. Procure apresentá-lo da melhor forma possível.
TOURO (20 de abril a 20 de maio) — Conflito de interesses no lar pode ser resolvido de maneira pacífica. Domine sua agressividade. Aceite um convite para sair.
GÊMEOS (21 de maio a 20 de junho) — Coloque em ordem os seus pertences, antes que a confusão se instale. Você poderá perder uma oportunidade por negligência.
CÂNCER (21 de junho a 22 de julho) — Reencontro com pessoas que você não via há tempos traz algumas surpresas. Troque informações sobre os últimos acontecimentos.
LEÃO (23 de julho a 22 de agosto) — Não queira lutar contra o inevitável. Conforme e procure evitar que a situação se repita. Distraia-se com um passatempo.
VIRGEM (23 de agosto a 22 de setembro) — Mostre-se solidário com uma pessoa que passa por dificuldades. Ajude no que puder, mesmo que seja apenas apoio moral.
LIBRA (23 de setembro a 22 de outubro) — Refaça contas e confira cálculos. Muito cuidado em tudo que se relacionar com números. Descontração no contato com crianças.
ESCORPIÃO (23 de outubro a 21 de novembro) — Finanças trazem algumas preocupações. Não gaste mais do que pode. Pense bem antes de aceitar um convite para amanhã.
SAGITÁRIO (22 de novembro a 21 de dezembro) — Oportunidade única de fazer uma compra necessária. Aproveite-a antes que outros o façam. Uma amizade evolui.
CAPRICÓRNIO (22 de dezembro a 19 de janeiro) — Esteja preparado para responder a uma pergunta embaraçosa. Não tente esconder os fatos. O melhor é admitir tudo.
AQUÁRIO (20 de janeiro a 18 de fevereiro) — Confusão no cenário doméstico pode ser desfeita com uma explicação. Não dê margem a dúvidas. Presenteie uma pessoa querida.
PEIXES (19 de fevereiro ao 20 de março) — Nada se realiza dentro do planejado. Esteja preparado para improvisar soluções. Dificuldades de relacionamento com jovens.

CRUZADAS
AFONSO NOGUEIRA

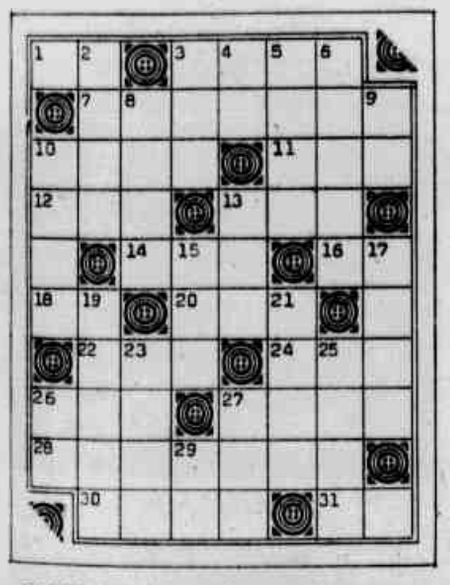

HORIZONTAIS: 1. Crença; 3. O mesmo que *oviforme*; 7. Administrar; 10. (Bras.) O gosto e travor adstringente da fruta verde; 11. Íntimo; 12. Gavinha; 13. Desejo de vingança; 14. (Ingl.) Vermelho; 16. Deus dos antigos egípcios; 18. Sufixo que designa: *agente* ou *autor*; 20. Em companhia de:; 22. Reflexão de um som; 24. Mulher de estatura muito inferior à normal; 26. Masca de fumo; 27. Juro de dinheiro emprestado; 28. Que se refere a pena de morte; 30. Incomum; 31. Iniciais do poeta "Bilac".

VERTICAIS: 2. Vereador; 3. Presentemente; 4. Seis (em alg. romanos); 5. Praticar na qualidade de *agente*; 6. Aperfeiçoar; 8. Sânie; 9. Letra grega; 10. Antes da ocasião própria; 13. Passado; 15. Reflexão de um som; 17. Resultado de uma força; 19. Impelir com o auxílio dos *remos* (uma embarcação); 21. Feiticeira; 23. Cobertura; 25. Suas águas fertilizam o Egito; 26. Era Cristã (abrev.); 27. Ação; 29. O verbo mais curto.

SOLUÇÃO DO NÚMERO ANTERIOR

HORIZONTAIS: 1. Fe; 3. Oval; 7. Dirigir; 10. Cica; 11. Imo; 12. Elo; 13. Ira; 14. Red; 16. Ra; 18. Or; 20. Com; 22. Eco; 24. Anã; 26. Ema; 27. Agio; 28. Capital; 30. Raro; 31. O.B.

VERTICAIS: 2. Edil; 3. Ora; 4. VI; 5. Agir; 6. Limar; 8. Icor; 9. Ro; 10. Cedo; 13. Ido; 15. Eco; 17. Ação; 19. Remar; 21. Maga; 23. Capa; 25. Nilo; 26. E.C.; 27. Ato; 29. Ir.

PSIU!!!

Analistas políticos em grandes expectativas. Querem saber como é que Reagan, considerado politicamente quadrado, vai sentir-se no salão oval da Casa Branca...

TOQUE

...No Hippopotamus, que recebeu verdadeira "enchente" na sexta e sábado, Cláudia Xavier de Lima era uma das presenças mais festejadas ... Cristina Brasil e um macacão vermelho muito fechativo fazendo o maior "su" ... Zeca Priolli disputado pelas gatonautas, elas querem levar um pedaço do menino, é um dos bons partidos desta cidade ... Mabel Guimarães apareceu fazendo caras e bocas... E na noite do Hippo quem mais circulou? Luis Ronaldo, perguntei ao menino pela Beth Winston: ela vai aparecer ainda hoje, me disse ele. A charmosa Beth sumiu por alguns dias de circulação, está em tempo de grande paixão pelo menino Gentil Pois é! Vitor Costa e Silva comboiando grupo elegante, o Serginho Malandro da TVS, Walter Guimarães sempre "avec". E a dupla Cosme e Damião, o Sérgio Mansur e Fernando Chinaglia. Eles paqueram todas as gatonautas do Hippo mas terminam a noite sozinhos. O "pulga" não apareceu na house de Mr. Amaral neste week-end. Foi um alívio para todos!!!

...Quem adentrou pela madrugada o Hippo? Vera Gimenez com o Jair de Ogum, pai de santo dela e de um grupo de televisivos. Ele acompanha suas filhas de santo aos lugares da moda. Faz muito bem! Ninguém agüenta mais as caras e bocas de Vera Gimenez na pista do Hippo, ela pergunta para quem quer e para quem não quer saber: Eu estou bem? Meu corte de cabelos ficou bem assim? Como está minha maquilagem? Estou agradando?

Eu pergunto: tenho condições??

MOMENTO

1 — A Senadora Eunice Michiles do PDS amazonense, é quem está feliz. Explico: descobriu e tem provas concretas de que o eleitorado feminino n(o Brasil supera o masculino. Fica com 50,7% do total.

2 — Será na sexta-feira, 14, no Hospital Cardoso Rodrigues, a inauguração do setor de "hemódialis" (rim artificial) com a presença de Léo Simões e do corpo de médicos e funcionários do setor.

3 — Ray Farhat é o aniversariante de amanhã.

4 — ROLLER MAGIC, a magia sobre patins, de 30 a 23 deste novembro. No Maracanãzinho com certeza.

IRIO INFORMAL

Virginia Testoni

GERAÇÃO COLORIDA

★ No week-end movimentadíssimo, praia em frente ao Country repleta de nomes vips desta city divertida e alegre: Maria Alice Galdeano, David Nigri ao lado de Jussara Sérgio — ela provocando "batidas" na Vieira Souto: sai pedalando a bicicleta nas manhães ensolaradas e os motoristas páram os carros para apreciar a paisagem ... Sérgio Costa e Silva, que regressou da Inglaterra onde fez estágio durante long time. Ele vocês sabem, é assessor da Presidência do BNH nas cariocas plagas ... a bonita Ana Maria Lyrio e o modelo Miguel Tilleria, o Berto Dias com sua nova namoradinha ... Marcos Rodrigues e a exótica Lauretta e mais e mais. Albery apareceu contando novidades, é um excelente papo.

★ Champagne sobre Rodas sempre às quartas-feiras no Roxy Roller. Zé Walter Girão promove em grande estilo e os do soçaite têm prestigiado.

★ A sempre Miriam Ferreira reuniu grupo da geração colorida no domingo de muito sol e calor, dois pontos: almoço no adress da Gávea reuniu Roberto Prestes Florio, Stella Logueira Dias, Allton Bósio, Suzana de Miranda, Rangel, Ester Klein entre tantos e tantos nomes conhecidos.

★ O rebu de domingo ficou por conta do New Jirau que estreava idade nova. Quem fez presença? Yolanda Costa e Silva, Justino Martins, Reginaldo Rabelo, Gisella Barrêne contando as novidades de Paris, João Troncoso & Troncoso, o charmoso Rui Mello Teixeira, Célia Mendges com o casal Noemi e Fernando, a querida Daury de Herdsfield, Fernanda Pedrosa, Mônica Amaral with a friend, Aluisio Velhote comandando grande mesa. E muitos nomes mais. Sérgio Cavalcanti feliz com os 26 anos do New Jirau, que resiste ao tempo e continua sucesso em altos vôos.

BASTIDORES

★ Juro, não agüento mais certas figuretas do nescafé-soçaite. Tem um cavalheiro, muito refinado, exemplo real de nouveau-riche desfilando de Mercedes novinho (vermelho) pelos lugares da moda. "Comprei esta semana, diz a figura", vocês gostaram?

Coloquei meus cavalinhos para andar. Descobri correndo que o carro luxuoso é alugado de uma "locadora de automóveis" da Rua Barata Ribeiro, onde ele tem sido visto sempre e sempre.

Será que eu conto o nome hoje? Sim? ora, aguardem-me. Depois eu digo. Hoje estou muito bonzinho!!!

BRAVA GENTE

★ Lee Majors cumpriu verdadeira maratona nos dias cariocas que viveu por aqui. A namorada do ator/cantor (sim porque, pasmem, ele agora é cantor!!!) Kareen Kane, apareceu no sábado com ele pelos lugares da moda. Eles sacarotearam no Regine's e no Special e em mais alguns lugares...

★ José Martinelli e Jussara Sérgio em tempo de briga, encontrei o menino numa festa (eu falei festa? mas Martinelli detesta essa palavra, se existe alguém que detesta festa nesta cidade é ele, Sérgio Buffara, Caio Nogueira de Mello, Mauro Lima Câmara, Sérgio Murad e Fernando Chinaglia. Eles não vão a lugar nenhum, apesar de serem convidados para todas as festas que acontecem na city) na maior fossa do mundo, dizendo que Jussara é o grande amor de sua vida. E precisava dizer? todos estão cansados de saber...

★ Presenças sempr e festejadas no soçaite e marcando ponto no eixo da Praça Nossa Senhora da Paz no último final-de-semana: Patrícia Niemeyer, Ruth Szapiro, Ricardo Ferreira de Souza e o decorador Carlo Gandini que leva para todos os lugares o "sobinho" a tiracolo. Ele dança com o sobrinho, xinga e tem ciúmes do menino. Não deixa nenhuma menina chegar perto. Diz que sente alergia pelo corpo todo, quando aparece mulher por perto. Pois é...

FINAL DE SEMANA

••• No O Teclado, festejado em grande estilo o "nat" de Fernando Moreno, na sexta naturalmente. Aerton Perlingeiro apareceu, Luisa Biá too, Cláudia Telles, Gisah de Souza Amaral e o sempre David Nigri. Depois Fernando foi homenageado no Special onde o conjunto de Jean Zanone levou ao ar o "happy birthday for you".

••• Sábado seguiu o ciclo de festas em torno do aniversariante: almoço na cobertura de Rosângela Barbosa no Flamengo reuniu Ricardo Cânfora e Etiene, Wilma Soares Lago, Cláudio Dantas, o fotógrafo Jorge Fernandes que está acontecendo na saison, Ivan Braga com Fátima Araújo e Marilane Rodrigues Rocha, o José Luiz Carneiro da Cunha, Alberto Aquino, João Carlos do Valle, assim como Vania Barbosa, Vagner Sanches, Isis e Clóvis Schneider Skowsdowsky e Chris Rodrigues e seu cachimbo inseparável. Ia esquecendo! O belo Max Filho apareceu, prestigiando a festa. Ele com muitos planos profissionais em pauta: viagem aos States, novo filme e um mundo de comerciais. O menino vai longe, tem talento!

★ DÉFICIT da balança comercial norte-americana caiu em exatamente 65% no terceiro trimestre deste 80, em relação ao mesmo período em 1979.

Motivo: a redução das importações norte-americanas de petróleo.

SAMBA & OUTRAS COISAS
WALDINAR RANULPHO

••• É grande a animação reinante entre os componentes do Bloco Carnavalesco Boêmios de Inhaúma. A quadra de ensaios da Estrada Velha da Pavuna vem recebendo um grande público durante todos os fins-de-semana. Os Boêmios de Inhaúma anunciam para a próxima sexta-feira, dia 14, o primeiro corte do concurso de samba-enredo para a folia de 81. O tema do bloco é "Exaltação à Bahia" e conta com vários sambas produzidos pelos componentes da Ala dos Compositores. Para o dia 15, sábado; a agremiação de Clemilde Lima promete um grande embalo para os amigos do ziriguidum. Vai acontecer na quadra dos Boêmios de Inhaúma a "Noite do Descasca Banana", uma jogada que contará com a participação do Grupo Afoché e mais Solange e suas mulatas.

••• Dando uma de diferente, o Grupo "Eles e Elas", que reúne uma pá de pagodeiros da Zona da Leopoldina, anuncia para a próxima sexta-feira, dia 14, a realização do 1.º Festival do Refrigerante. A jogada conta com a animação da Equipe Som Tropical e, uma farta distribuição de brindes para os presentes. O caneco está sendo vendido ao preço de Cr$ 100,0 e o coreto onde será castigado o embalo está situado na Estrada Velha da Pavuna, 756, sede da Associação Atlética Nova América. Início do assunto: 12 horas. Coordenadores: Eliana e Antônio Carlos.

••• O Bloco Carnavalesco Flor da Mina do Andaraí está com o firme propósito de reeditar seus antigos sucessos grampeados em desfiles de carnaval. Uma das mais animadas alas do bloco do Andaraí é a Ala dos Compositores, que está anunciando para sexta-feira, dia 14, a realização de um grande festival de samba na quadra da Rua Leopoldo, 938, no Andaraí. Dadito, presidente da Ala afirma que o acontecimento será uma autêntica festa de confraternização no mundo do samba, já que um grande número de sambistas e pessoas que prestam a sua colaboração ao samba, serão homenageados na ocasião. Além do desfile de pagodeiros, o embalo estará contando com a animação do conjunto Grupo 5 — Rio Música.

••• Rico Medeiros, do Salgueiro, Abilio Martins, da Portela, Gilson Gil e Ilan Amaral, do Bole-Bole, Mariusa, do Teatro Opinião, Neguinho da Beija-Flor e Domingulnhos do Estácio, são as grandes atrações anunciadas para a "Seleção Nacional do Samba", que estará acontecendo na noite do dia 14, sexta próxima, na sede do Cascadura Tênis Clube, a partir das 23 horas. O embalo contará com o Samba do Buraco Quente, jogada em homenagem a João Roberto Kelly, presidente da Riotur além de outras atrações, como as "Mulatas do Bole-Bole", uma das atrações do programa "Rio Dá Samba", da TV Bandeirantes.

Boazuda, boazuda há um montão delas pelaí. Mas boazuda firmina como a danadinha da Maria Elizabeth existem poucas. Esse pedaço — pedaço nada, inteirona — de mau caminho está sendo cobiçado por Osmar Valença para colorir o desfile da Acadêmicos do Salgueiro no desfile da Marquês de Sapucaí. Acontece que esse montão de pecados é portelense e não é de trocar camisa com facilidade. Maria Elizabeth sacode à carola nos embalos que o Sargentelli apresenta.

A NOITE É O ESPETÁCULO
EFE PINTO

NAVALHA NA CARNE É SUCESSO DA TEMPORADA

★ A peça "Navalha na Carne", a maior obra de Plinio Marcos, continua em cartaz no Teatro Vannucci, na Gávea, situado no Shopping Center da Rua Marquês de São Vicente, com ar refrigerado e amplo estacionamento. A direção é de Odilon Wagner, cenário de Elifas Andreatto e no elenco estão Glória Menezes, numa das maiores criações de sua carreira, elogiadíssima por unanimidade pela crítica carioca, o Roberto Bonfim e Edgard Gurgel Aranha que participou de outras montagens de "Navalha na Carne", desde sua primeira apresentação em 1967. Têm sido inúmeros os convites de outros Estados do Brasil para a apresentação do espetáculo, bem como de várias cidades fluminenses, mas o elenco aguarda uma decisão, tendo em vista a possibilidade de Glória Menezes integrar o elenco da próxima novela da Rede Globo. Mas o público carioca terá a oportunidade de ver o espetáculo de Plinio Marcos, no Teatro Vannucci, com aquele superelenco, até o próximo carnaval, de quarta a sexta-feira às 21 horas, com duas sessões aos sábados às 20 e 22:30 e aos domingos às 18 e 21 horas, numa produção de Circus Produções Artísticas.

• • •

★ Com algumas modificações no elenco e sempre para melhor, Álvaro Marzulo continua apresentando no Teatro Carlos Gomes, a revista "De Topless a Coisa Cresce", que conta no seu elenco com a estrelíssima Lady Francisco, o cômico Colé e mais as vedetíssimas Francis Karla, Iára Silva, Lúcia Apache, Telma Volpi e Alice Dantas e os atores Cézar Montenegro, Dino Romano, Jorge Gouveia e Valmir Senna, além do cantor Everardo e do coreógrafo, bailarino e ator Clóvis Gierkens. Os cenários são do Finfas, o guarda-roupa de Solange Aylda e François Riquet e na direção musical, o maestro Morpheu Belluomini. Completam o elenco da gostosa revista dos irmãos Marzulo, as vedetinhas Linda, Sandra Salles, Verinha, Sarita, Rita de Cássia, Vera Lúcia, Mônica, Rosana, Beth, Ellen, Baby e Mary. Na contra-regra o Mário e na Administração J. Hallegua.

• • •

★ O presidente Antônio Tanusso, do Helênico Atlético Clube, convidando os associados e quem gosta da boa música, para comparecerem no próximo sábado, a partir das 13 horas, na agremiação da Rua Itapiru, 1.305, no Aperitivo Musical, animado pelo Trio de Célio Damásio e os cantores Iára Santos e Potiguara. E a partir das 15 horas, o famoso "Samba, Feijão e Mulatas", animado por Roy Sugar.

Betty Pecado, mostra seu lindo bumbum e diz que continua fazendo sucesso com ele no Sambão & Sinhá.

As Três Marias

Glória Pires

Nádia Lippi

Heloisa Raso

OBRA BEM COMPORTADA DE RACHEL SERVIDA À JUVENTUDE NO "BOBO"

O horário "bobo" das 18 horas, na Globo, tem levado algumas obras sérias da nossa literatura aos olhos da juventude, apesar de alguns cochilos da Central terem deixado escapar textos não muito recomendáveis ao público jovem. Este público vai conhecer agora uma das obras "bem comportadas" de Rachel de Queiroz, hoje uma senhora à sombra do "establishment", mas que, em sua juventude, deu muito trabalho à polícia política do Ceará.

Três Marias — é uma história de seis jovens — Maria José, Maria Augusta, Maria da Glória, Teresa, Jandira e Aurinívea —, durante determinado período de suas vidas, estiveram muito ligadas. Formavam o grupo de brasileiras de um famoso colégio da Suíça, o Villmont. Travessuras, do prprio grupo, um outro se forma: o das três Marias, apelido colocado por uma das freiras do colégio, numa alusão às estrelas. E o apelido pegou. Até hoje, Guta, Maria José e Glória são lembradas por ele. O tempo do colégio chegou ao fim. As jovens voltaram para o Brasil e para suas casas. Não mais se encontraram, mas os laços não se desfizeram. Até hoje. É assim que, em 1980, no Rio de Janeiro, Teresa resolve procurar as amigas, em busca de ajuda para um problema grave. Mas ela não consegue. O tempo não lhe dá essa chance. A partir de Teresa — indiretamente — há o reencontro de Guta, Maria José e Glória. E é nesse reencontro que tem início a história de **As Três Marias**, novela de Wilson Rocha, baseada no romance de Rachel de Queiroz, com direção de Herval Rossano, que estréia amanhã, às 18 horas.

As Três Marias é a primeira novela de Wilson Rocha, um dos autores do **Sítio do Picapau Amarelo**, embora ele tenha escrito o final de **Olhai os Lírios do Campo**, seu primeiro contato com as novelas. Para chegar a romance de Rachel de Queiroz, Wilson leu muito outros, e explica a sua opção: — Não conhecia o livro. Foi a irmã de Rachel, que trabalha comigo, quem me deu para ler. Respeitava muito o trabalho dela, pelo que tinha lido na imprensa, como cronista. Sei da popularidade de **O Quinze**, seu primeiro romance. Mas fiquei comprado pelas **Três Marias**. Acho uma obra muito forte, pré-feminista. Temos que lembrar que foi escrito em 1939. É um livro seríssimo, de uma sensibilidade extremada. Acho que foi o romance menos complicado e mais profundo que li até agora para escolher a novela. Tem a força de um clássico, independente de época, vale para sempre. E a Rachel é um clássico, mesmo que ela não ache isso. É uma autora muito forte e uma mulher extraordinária. Só assim pôde fazer um livro de extrema sensibilidade como fez.

Os três personagens principais — Maria José, Guta e Glória — são tirados do romance de Rachel, mantendo-se as características fundamentais, guardadas as devidas proporções, já que a história de Wilson se desenrola em 1980. Houve uma transposição de época e de local, deslocando-se a ação para o Rio de Janeiro, com a da juventude, como o vôo em asa delta, a inclusão de dados atuais de identificação da juventude, como o vôo em asa delta, o surf etc. Mas Wilson aproveita todas as sugestões do texto de Rachel de Queiroz, desenvolvendo-as em situações de conflito.

— Na verdade, Guta, Maria José e Glória formariam uma pessoa ideal com suas características individuais — explica Wilson. São três, que poderiam ser apenas uma. Se o público conseguir perceber isso, é sucesso garantido pra novela. Porque é toda uma mitologia — a hydra de Lerna — com três cabeças e um só corpo. Feito de recusa, procura e dúvida.

A volta ao horário das 18 horas trouxe velhos amigos ao convívio de Glória Pires, feitos há um ano, quando viveu a Zuca na novela **Cabocla**. Com o final de **Água Viva**, Glória pensou em descansar, mas surgiu o convite de Herval Rossano para viver Maria José.

— Sei que existe muito preconceito pelo horário das 6 da tarde — Glória conclui. É uma coisa boba, idiota, mas que está aí. Até eu mesma, às vezes, me peguei pensando nisso. Mas por que não admitir o bom papel, a boa novela, em qualquer horário? Somos profissionais, não estamos brincando de fazer novela. Descobri que o que realmente quero é me realizar nas coisas que faço. Sempre e em qualquer horário. E, se souber fazer direito a Maria José, acredito que será o meu melhor trabalho até agora.

Cláudio Correa e Castro

Elisabeth Gasper

Reinaldo Gonzaga

Maitê Proença

Mauro Mendonça

Jaqueline Lawrence

Ednei Giovenazi

Érica Kupper

Marco Nanini

Elisabeth Hartman

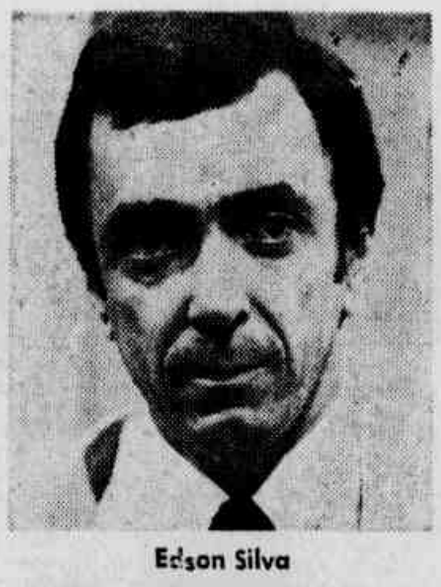
Edson Silva

Mônica Serpa

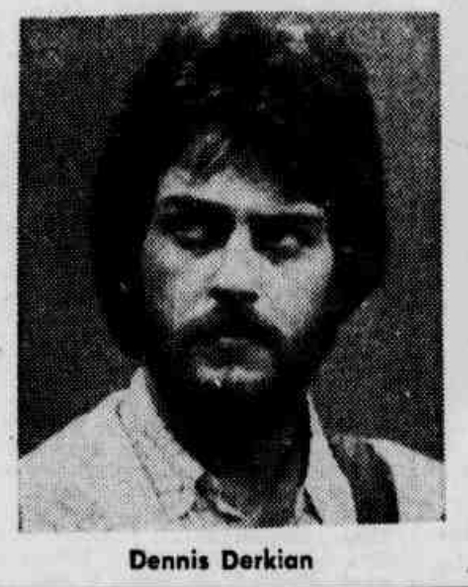
Dennis Derkian

Katia D'Angelo

Kadu Moliterno

Ana Ariel

Atendimento exclusivo e personalizado você encontra na
Caderneta de Poupança Residência

Humberto Reis

Não acreditamos que as autoridades competentes para concessão dos canais da Rede Tupi de Televisão se deixem levar pelo monólogo (ou monótono) publicado em alguns jornais, em que Silvio Santos acha a solução para a situação esdrúxula em que, segundo ele mesmo afirma, encontram-se ele e seu sócio, Paulo Machado de Carvalho, em cujo Canal 7 de São Paulo é meeiro, após adquirir, via Joaquim Cintra Gordinho, metade das ações.

Ninguém induziu o senhor em questão a comprar a metade, senão, depreende-se, por sua livre vontade. Sua Senhoria conclui ou opta ou tenta impor uma lógica que só o é pela sua própria ótica, sem ética. E gasta dinheiro em matéria paga em jornal, de uma empresa que é sua própria adversária na Concorrência, para apregoar que seu grupo é merecedor por ser muito assistido. Ora, por que não usar o seu canal de TV para dirigir-se ao público, sabendo que o universo é infinitamente mais amplo?

O redator da matéria dita normas de procedimento ao Governo quanto à distribuição dos canais, numa evidente forçação de barra que pega até mal para o conhecido apresentador que, não acreditamos, por conhecê-lo, tenha inspirado ou até mesmo tido conhecimento da discrepância. Silvio Santos tem se notabilizado, apesar da pouca cultura, um honesto competidor, não fazendo sentido as agressões gratuitas de incompetência e até mesmo de idoneidade, rotulada — na peça publicada — de 'grupos desconhecidos".

Chega a ser infantil que, dispondo de programas superassistidos, e somos testemunhas disto, venha o prezado colega de trabalho usar de uma tribuna adversária, que maldosamente colocou sua matéria entre os casos de polícia. Também, o que se poderia querer? O Grupo JB é fortíssimo e idôneo desde um tempo em que Silvio não havia nascido. O Grupo Visão, leia-se Maksoud, é um dos maiores do país, e credor do Governo.

O Complexo editorial Civita, apesar de alguns percalços, é igualmente forte. Demais cabe uma pergunta: se o colega, a quem tanto admiramos por todos os seus méritos, que são tantos, já está procedendo ao distrato com o Grupo Paulo Machado. Se se habilitaram juntos ou separadamente. Sua exposição dá margens a uma dupla interpretação. De preferidos ou de preteridos. Simplista por demais, intimista, otimista e até egoísta.

Finalmente, parece-nos que o senhor Silvio Santos não responde por seus canais, e quanto a Paulo M. Carvalho, sua saída da TV-Rio, jamais ficou clara e a este, quem ajudou, foi o grupo Brasilino.

COISA & TAL

BANCO GENERAL

A General Motors do Brasil associou-se ao Banco Bamerindus e ao Midland Bank da Inglaterra para atuar na Área de "leasing" automobilístico.

DELÍRIOS DO CAMPOS

O senhor Roberto Campos acha que "o Governo não pode é subvencionar a ineficiência, com sacrifícios do consumidor". Mormente a própria.

DESRESPEITO

A SUDERJ inspirada pelo repórter Cleber Leite suspendeu a preliminar no jogo de domingo no Maracanã alegando que estragaria o gramado, quando os dois times estavam em aquecimento, gastaram hotel para concentrção etc. Aí, no jogo de fundo, Botafogo e Vasco — nem por um instante — dignificaram o estádio e preservaram o gramado, muito pelo contrário. E nós, amantes do futebol-arte, perdemos de vista o "prezado amigo Afonsinho". E vimos os Perivaldos e Dinamites da vida, que arrasam qualquer gramado.

ROCKFELLER

Está no Brasil o senhor David Rockfeller, passando o comando do Chase ao seu sucessor. Dia 12, visitará Brasília. Dia 13, aqui no Rio, almoçando no Jockey Club. Regressa dia 14. É aguardado com real interesse um pronunciamento seu relacionado com o momento econômico nacional.

SCASSA

Morreu José Maria Scassa. Veterano comentarista esportivo que formava com Ary Barroso a dupla dos mais apaixonados torcedores do Flamengo. E eram engraçadíssimos em suas paixões descontroladas.

PHRASE

Amor é como testamento; só o último é válido e anula os anteriores. (Pitigrilli)

SAQUE PROFUNDO

O Brasil meteu a mão no baú das reservas externas. Sacou mais de 3 bilhões e 200 milhões de dólares. As reservas que eram de 9 bilhões e tanto caíram para 6 bilhões e pouquinho. O que é muito mau.

PESCA

Segundo informações da Sudepe, o setor pesqueiro do País está em franca recuperação. A receita cambial atingiu 150 milhões de dólares. Não duvidamos, como igualmente temos certeza de que o pobre não come peixe, na base de 600 o quilo, e camarão a 1.000. Nem piranha, pois acabaram com a Zona.

GASOMÉTRICAS

O aproveitamento do gás vindo de Campos será um considerável reforço para o abastecimento interno.

DISCO

Completando 25 anos a cadeia de supermercados Disco. Nasceu da larga visão do poeta Augusto Frederico Schmidt. Foi o primeiro a criar um moderno centro de vendas e distribuição de produtos selecionados no sistema auto-serviço.

GROSSURA

Dizia-nos um cidadão húngaro que, na sua terra, a coisa foi mais ou menos como está ocorrendo na Polônia. Até que os homens chegaram cheios de tanques e foi uma luta desigual de estudantes e operários, contra fortes contingentes armados até os dentes. Já começaram barrando a entrada de jornalistas. Agora virão mais restrições ao clero, até engrossarem de vez, além das clássicas manobras militares conjuntas.

SUPERMERCADO

O Pão de Açúcar-Jumbo vai inaugurar na Tijuca, na Avenida Heitor Beltrão, antiga Trapicheiros, um hipermercado de dar inveja. Ocupa dois quarteirões, com amplo estacionamento e vai até a Rua Mariz e Barros. Funciona até início de dezembro.

Paulo Gracindo comemora 50 anos de profissão

Comemorando os seus 50 anos de profissão, o ator Paulo Gracindo estréia amanhã, no Teatro Glória, o *show* "Paulo Gracindo, Meu Pai", dirigido e roteirizado por Gracindo Júnior, com textos de vários escritores e poetas.

O espetáculo começa com uma das falas do personagem judeu Solomom.

A partir daí, o ator recorda a sua vida desde 1920, quando ainda morava em Maceió, cidade onde nasceu, e se estende até os dias atuais.

A sua caminhada em teatro começa a ser contada a partir de 1930, ano que marca a sua chegada ao Rio de Janeiro. Através dos fatos que relata ele mostra grande parte da história do próprio Rio, durante todas estas décadas, as mudanças políticas, sociais e econômicas. Os mambembeiros, o auge do rádio, o início da televisão também ganham destaque no *show*.

São relembradas pessoas que trabalharam com ele como Antônio Maria, Ari Barroso, Fernando Lobo, Ziembinsky, Mário Lago, Dorival Caymmi, Brandão Filho, Jorge Veiga, Dolores Duran, Leila Diniz, dentre muitos outros. Provando a sua versatilidade, ele revive inúmeros dos seus personagens, canta e diz poemas, contando com recursos multivisuais (um trabalho inédito em teatro brasileiro), músicas e participação da atriz Dayse Poli.

Os textos são do próprio Gracindo, Giuseppe Guiaroni, Millor Fernandes, Charles Chaplin, Luís Fernando Verissimo e Gracindo Júnior. Os poemas de: Carlos Drumond de Andrade, Vinicius de Moraes, Fernando Vieira, Pedro Bloch, Ascenso Ferreira e José Régio.

Meio século que faz parte da história do teatro

É difícil, ou mesmo quase impossível, separar a biografia de Paulo Gracindo da história do espetáculo no Brasil. Afinal são 50 anos de profissão. Meio século de trabalho em quase 90 peças de teatro, cinema, programas em rádio e televisão (como ator, animador, autor, apresentador e produtor), composição musical. Podendo somar, ainda, revisor de jornal e trabalhos em comércio, este último sem qualquer sucesso.

Sua história remonta de 1911, ano em que nasceu na cidade de Maceió, Alagoas, onde ganhou o nome de Pelópidas Guimarães Brandão Gracindo. Sua infância foi igual a de todos os outros da sua geração: educação muito rígida, sendo preparado para receber um diploma de doutor. Às quatro da manhã já estava de pé fazendo os exercícios escolares que deveriam ser entregues, pontualmente, às 8 horas, ao pai, para avaliação e correção.

Apesar de toda a vigilância, ele conseguia sempre um meio de escapar e fantasiado ou caracterizado de personagens conhecidos através dos livros, caminhava pelas ruas pacatas de Maceió. Mas não podia passar de uma simples travessura infantil já que seu pai era categórico: "Nada de artistas na família".

Já rapaz, Pelópidas resolve ir à Salvador, fugido, e juntando-se aos estudantes de medicina participou de movimentos políticos. A fuga não durou muito e ele volta para sua cidade. Em 1930 chegou ao Rio de Janeiro com o 8.º Batalhão de Infantaria, comandado pelo Tenente Agildo Barata. As dificuldades são muitas, e já desgarrado dos militares, dorme em plena Cinelândia e pelas madrugadas rouba os litros de leite e pães encontrados nas portas das casas. Daí resolve pedir emprego e consegue ser revisor do jornal "A Noite". Neste mesmo ano inicia a sua caminhada pelo mundo artístico ao mesmo tempo que estuda Direito.

Vive vários personagens e durante 20 anos dedica-se apenas ao teatro. Em 1950 estréia na Rádio Nacional, onde transforma-se em grande astro principalmente depois do sucesso da novela "O Direito de Nascer", no papel de Albertinho Limonta. A luta é incansável já que além de rádio-ator, anima seu próprio programa — todos os domingos com duração de oito horas — produz e faz o "Balança Mas Não Cai", outro grande sucesso com o quadro "O Primo Rico e o Primo Pobre", da sua autoria e que passou a ser um dito popular.

Durante um longo período dedica-se somente ao rádio, mas a saudade do teatro faz com que volte ao palco com "O Santo Inquérito", de Dias Gomes, vivendo o bispo inquisidor (contrariando a vontade de Ziembinsky que acreditava ser Paulo Gracindo "um homem de rádio", desconhecendo que ele havia começado a sua carreira em teatro). Mais tarde, ele alia ao seu trabalho de teatro à televisão, iniciando com a novela "Mulheres de Bronze". Daí para cá, paralelamente, participa também no cinema.

Aldeia de Arcozelo tem Colônia de Férias

Estão abertas até o próximo dia 30, na Faculdade de Turismo Paschoal Carlos Magno, na Rua Conde Bonfim, 1305, Tijuca, Rio de Janeiro, as inscrições para a colônia de férias da Aldeia de Arcozelo, que terá início no dia 1.º de dezembro.

A Aldeia é um centro cultural criado por Paschoal Carlos Magno para incentivar as artes. Da colônia de férias poderão participar jovens de 6 a 14 anos de idade. A colnia irá até fevereiro sob a responsabilidade da professora Maria Lina de Castro Lima.

Os pais interessados em inscrever seus filhos ou os colégios que queiram organizar grupos especiais devem fazer reservas com antecedência na própria Secretaria da Faculdade ou na Avenida Nilo Peçanha, 26, 4.º andar, sede da Fundação João Pinheiro Filho, que mantém a Aldeia de Arcozelo. Maiores informações, podem ser obtidas pelos telefones: 259-3667 e 221-8744.

Bastidores da TV

FERNANDO MORENO

NENÉM DA WILZA. CARLA É DE PROVETA

Num momento de descuido celestial, Wilza Carla teve neném... Tá na cara que a gorda atriz adotou uma criança. Só não entendo como as autoridades permitiram que uma pessoa tão irresponsável como Wilza tomasse para si a responsabilidade de cuidar de uma criança. Quantos casais gostariam de adotar uma criança e não conseguem, lamentável.

• • •

Lá vai outro agradecimento (hum...), desta feita ao Ricardo Portas que me recebeu ontem ao lado de minhas irmãs, num delicioso jantar.

• • •

Pedrinho Aguinaga jurava num certo restaurante que vai dar pancada em todos os jornalistas que falarem mal dele. Até hoje sempre o ignorei, mas agora digo: ele nunca será um ator, pois não tem talento e a beleza que o tornou conhecido já era.

• • •

A "Bicha da Globo" resolveu badalar pelo Viaduto do Chá em São Paulo, não sei se vocês sabem, ela comprou um conjugado no edifício Copan (pior que o 200 da Barata Ribeiro) na capital paulista. Mas como eu ia dizendo, lá estava no viaduto quando de repente encontrou o Ruben de Falco muito bem acompanhado, trocaram gentilezas e soltaram plumas, no final Ruben foi para casa sozinho, sacaram?

• • •

Minha nossa senhora! Terezinha Sodré já começou a fazer sua lista de presentinhos, a sem talento passa tardes inteiras pechinchando pelos magazines novaiorquinos. Quando chega aqui diz que gastou fortunas, acreditar quem há de?

• • •

Quem se adaptou muito bem ao papel de "marido traído" foi Perry Salles, agora só cuida de atrapalhar a vida profissional da Vera Fischer, pois com a intima ele não tem mais nada a ver.

• • •

Muita gente preocupada com os planos do Jaci Campos de deixar a sua brilhante carreira televisiva. Jaci foi pioneiro e é um dos homens que mais entende de TV nesse país abençoado por Deus.

• • •

Encontrei com a Nivea Maria e sua irmã Glauce Graieb, as duas me contaram muitas novidades, inclusive que Nivea já está pensando em mais um baby, ulha!

• • •

Numa gravação da Bandeirantes o grupo "Frenéticas" criaram o maior rebu quando o Fábio Jr. adentrou no estúdio, pediram autógrafos, tentaram rasgar a roupa do rapaz e aindo por cima gritaram: É o maior. Fábio saiu do estúdio cantando "Conceição" e desmunhecando igual ao Cauby. Né PROFESSOR?

• • •

Falei e está provado, já estavam escolhidos a longo tempo os novos Narizinho e Pedrinho do Sítio. As crianças chamam-se respectivamente Luciana e Cláudio, são superprotegidos por certo produtor global.

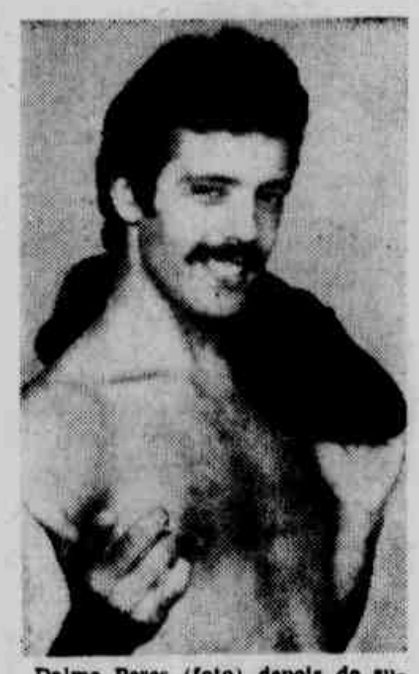

Dalmo Peres (foto) depois do sucesso na série "Carga Pesada" mais precisamente no episódio "Noite do Demo", prepara-se para gravar "Os Trapalhões" e para o lançamento do filme de Renato Aragão. Acredito no talento e na inteligência do Dalmo, e acho se ele quiser irá muito longe.

• • •

Maria Helena Dias sai todo dia correndo do teatro em seu carrão para assistir os filmes da Globo, domingo passado o pneu furou e ela largou o carro aberto em pleno aterro do Flamengo. No raiar da segunda-feira ela voltou e trocou sozinha o pneu, beleza.

• • •

Quem já está com sua volta à televisão marcada é o Mauro Montalvão, será em janeiro mais precisamente na Bandeirantes, o programa seguirá o mesmo ritmo do antigo show do menino na Tupi.

• • •

A bela Elizabeth Savala continua tendo atitudes muito nobres, atende a pedidos de sua presença, visita sempre orfanatos e hospitais infantis. Mais odeia que se divulgue esses fatos, vou levar uma bronca da talentosa Savala, mas é importante que o público saiba.

• • •

Chico Anísio procurou sua antiga esposa Nancy Wanderley e pediu à mesma que participasse do curta metragem que vão fazer da vida dele. O mais estranho é que Nancy recusou-se por que será?

• • •

O homem das cuecas vermelhas Antônio Fagundes (ele só usa essa cor) gravou o último "Carga Pesada" do ano, pegou sua mulher e se tandou pra Roma. Será que ele foi ver o Papa, não acredito, enfim.

• • •

Agradeço o telefonema de estímulo do imbecil Nelson Rubens, mas do estímulo dele eu quero distância. Sorry periferia,...

Alô Daisy

DAISY LUCIDI

Entre implantar e plantar

Os legisladores ligados ao Governo estadual, sejam eles Vereadores ou Deputados, obtêm benesses que lhes servem como uma pré-campanha eleitoral. Tanto de parte do Governo do Estado como do lado do Prefeito da cidade, eles conseguem resolver problemas de algumas comunidades, seja instalando um poste de luz numa esquina escura, seja asfaltando uma quadra de um bloco carnavalesco, ou ajeitando um terreno baldio qualquer, para que alguns rapazes de um bairro distante ou de um subúrbio esquecido, possam bater sua bolinha nos fins-de-semana. O Império Romano deixou uma receita definitiva para se obter a tranqüilidade do povo: pão e circo. O circo inclui as diversões todas — o samba dos blocos, dos ranchos e das escolas — e o pão abrange tudo o que possa encher o estômago da gente. Vê-se que há uma preocupação do Governo do Estado apenas com um dos pontos desse binômio. Dando asfaltamento para quadras de samba e campinhos de futebol para os jovens, cobre-se, embora sem uma finalidade que ajude o samba e faça progredir o futebol, a parte do circo. Mas e o pão? Por que não se fazer também, nos próprios estaduais e municipais que estejam vazios, as tais hortas comunitárias que os nossos administradores do Estado e do Município tanto têm ameaçado implantar? A resposta está no fato de que quadras e campinhos de futebol, uma vez prontos, ficam pra lá, não dão mais trabalho. Basta colocar uma placa "construído pelo Vereador ou Deputado Fulano de Tal nos Governos do sr. Beltrano etc. e tal e do sr. Sultano Mengano". Uma rede de hortas comunitárias, exigiria trabalho não só dos que a implantassem, como dos membros das comunidades favorecidas. É tão mais fácil importar alimentos dos Estados produtores!.

FALA O POVO

O Senhor Nelson Matias, residente na Rua Citéria, n.º 271, casa n.º 6, no bairro de Irajá, escreve contando que os engenheiros da Cedae estiveram verificando a pressão da bomba de recalque que distribui água no bairro de Irajá e parece que vão resolver o problema. Os engenheiros constataram que a pressão está regulada para água chegar até a casa de Nelson, que fica localizada numa ladeira. Pois, a falta de água continua, e os engenheiros disseram que pode ser um cano ilegal na distribuidora está desviando a água que o Nelson deveria receber em casa. Outra dedução dos engenheiros foi entupimento, mas o problema deverá ser resolvido dentro de alguns meses.

Enquanto, os engenheiros da Cedae estão tentando resolver a falta de água, Nelson conta que continua enfrentando a falta de água com muita dificuldade, sendo obrigado a passar o final de semana na casa do seu irmão no bairro de Laranjeiras. Nelson teve que comprar uma sisterna, mas não adiantou nada, e mesmo assim continua sem água. Na Rua Citéria, a água vai somente até a metade da rua e quando começa uma pequena subida a água não vai mais. Mas acontece, que os próprios engenheiros da Cedae constataram que não chega a ser uma ladeira tão inclinada para impedir a subida da água. A sua casa está localizada numa pequena subida um pouco acentuada e não há motivos para que a água não chegue até a sua casa no n.º 271.

Nelson Matias disse que está com esperanças dos engenheiros da Cedae resolverem o problema da falta de água na sua casa, pois ele está cansado de ficar viajando todos os finais de semana de Irajá ao bairro de Laranjeiras. Ele disse que não arrisca a comprar água dos caminhões que estão vendendo o precioso líquido pelos bairros de Irajá, porque não sabe a procedência da água. Ele acha que está arriscando muito a vida de sua família comprando água destes caminhões, que podem estar vendendo água de alguma mina contaminada de micróbios. Ele pede novamente aos engenheiros da Cedae que estão com muita boa vontade, para resolverem o seu problema com a máxima urgência.

xxx

Recebemos a carta GCS-R-504/80, gentilmente enviada pela Light Serviços de Eletricidade S. A., mandando um recado à nossa leitora Dona Ruth Mota, eis o texto: "Em atenção ao apelo de Dona Ruth Mota, que esse jornal publicou, no dia 26 de setembro último, em sua seção "Alô Daisy" desejamos esclarecer que a leitora em apreço deve dirigir-se à Comissão Municipal de Energia (Rua Marques de Pombal n.º 1251, a quem incumbem os serviços de instalação pública em logradouro desta cidade".

PICADINHO

*** O nosso colega César Daumerie está fazendo o noticiário das 23,30 horas na Rádio Relgio e a apresentação do programa, **Varig, A Dona da Noite**, na Rádio Eldorado — AM, todas às noites até as duas horas da madrugada. Dentro do seu programa na Rádio Eldorado estão sendo apresentadas músicas nacionais e internacionais. *** O Governo japonês arrecadou 50 mil dólares para comprar obras de artes a serem doadas ao Museu de Arte Moderna do Rio de Janeiro, incendiado em julho de 1978. As obras serão transportadas para o Brasil, numa cortesia da Varig, nos primeiros meses de 1981. Antes, as obras serão expostas num Museu na capital japonesa. *** Depois de enorme sucesso com a peça "El Dias Que Me Quieras" do venezuelano José Inácio Cabrujas, no palco do Teatro Dulcine, vários atores cariocas estão se apresentando em São Paulo. São eles, Yara Amaral Nildo Parente, Thais Portinho, Pedro Veras e Chico Ozanam. Eles estiveram fazendo uma temporada por vários Estados, entre eles, Bahia e Paraná. *** Núbia Marques, da Academia Sergipana de Letras e professora da Universidade Federal de Sergipe, lançou o seu terceiro livro "O Passo de Stefânia", ontem às 18 horas, no Centro Sergipano, no Edifício Odeon, na Cinelândia. Vários amigos da academia Núbia estiveram prestigiando o lançamento, entre eles, Rosa Maria Pereira da Silva, da Secretaria da Agricultura. Núbia Marques lançará o mesmo livro na próxima quinta-feira no Senado Federal em Brasília.

GALOPANDO

LAFAYETE

HOJE EM CAMPOS

1.º Páreo — 20h00 — 1.000m
Cr$ 15.000,00

1—1 Étina, L. Godinho 56
2—2 Reteza, T. B. Pereira .. 56
3 Great Color, P. Queiroz .. 53
3—4 Dinara, J. Silva 56
" Egli, L. Gonçalves 56
4—6 Oneglia, L. Alves 56
" Neidir, L. Caldeira 54

2.º Pareo — 20h35 — 1.000m
Cr$ 15.000,00

1—1 Trajan, P. Queiroz 55
2—2 Sorteado, T. B. Pereira .. 57
" Simpático, T. B. Pereira 57
3—3 Fjord, J. R. Oliveira 55
4 Oklit, E. Marques 57
4—5 Bom Galope, L. Gonçalv. 57
" Boni Boy, G. Gomes 55
.. " Newman, J. Silva 54

3.º Páreo — 21h10 — 1.000m
Cr$ 15.000,00

1—1 Desatiento, G. Gomês .. 56
2 Galo, L. Alves 56
2—3 Furore, A. André 56
" Flaming Bird, J. R. Oliv. 56
3—4 Supervisor, M. Pessanha 56
5 Fluzão, L. Godinho 56
6 Visual, R. Macedo 56
4—7 Sensass, J. Silva 56
" Kitusco, P. C. Pereira .. 56
" Bahuddin, T. B. Pereira 56

4.º Páreo — 21h45 — 1.000m
Cr$ 15.000,00
DUPLA EATA

1—1 No Matter, J. R. Oliveira 55
2 Miss Mage, L. Caldeira 55
2—3 Mac Mac, J. Silva 56
4 Blonde Sin, L. Gonçalv. 55

3—5 Venera, T. B. Pereira .. 56
6 Zin Zan Zoon, R. Mac. 55
4—7 Mucha Plata, P. C. Pere. 55
" Cristal Court, A. André 55

5.º Páreo — 22h20 — 1.100
Cr$ 12.000,00

1—1 Humbird, J. Silva 57
" Kuki Bar, T. B. Pereira 57
2—2 Sky Hawk, L. Gonçalves 57
" Blessed Hobby, G. Games 55
3—3 Kossak, L. Alves 59
4 Nalequino, O. Ricardo .. 55
4—5 Tifrão, A. André 53
6 Ter-Flete, M. Sales 59
" Gang Forward, P. C. Per. 58

6.º Páreo — 22h55 — 1.200m
Cr$ 15.000,00

1—1 Saltarelo, T. B. Pereira .. 58
2 Chatolinha, D. Neto 56
2—3 Letizia, J. Silva 56
4 Kimbrasil, L. Alves 55
3—5 Capela Sun, L. Gonçalv. 54
" Leandro, G. Gomes 56
4—6 Kat'mandu, J. R. Oliveira 56
" Craviola, R. Macedo 56

7.º Páreo — 23h30 — 1.200m
Cr$ 12.000,00
DUPLA EXATA

1—1 Cartac, A. André 53
" Juan de Garay, J. R. Oliv. 56
2—2 Fitz Roy, J. Silva 55
3 Salopard, M. Pessanha .. 57
4 Podes Crer, R. Macedo .. 52
3—5 Olavac, O. Ricardo 57
6 Ingram, P. Queiroz 57
7 Michel, D. Neto 55
4—8 Mister Dudu, L. Alves .. 55
" Helenio, P. C. Pereira .. 56
.. " Firacaia, L. Godinho .. 53

INDICAÇÕES

Reteza — Dinara — Étina
Fjord — Trajan — Bom Galope
Furore — Fluzão — Sensass
Venera — Miss Bage — Mac Mac
Kossak — Humbird — Ter-Flete
Capela Suna — Katimandu — Saltarelo
Cartac — Olavac — Fitz Roy

CCCCN homologa 22 códigos de corridas

Com a homologação do Código de Corridas do Jockey Club Brasileiro, simultaneamente a mais 21 peças, de outras entidades turfísticas do País, e a concessão de anistia ampla aos profissionais sob punição imposta pelo clube, retorna à paz o turfe carioca, alvo recente de campanha que, inicialmente abrangendo os dois itens acima, enveredou pelo caminho infamante, atingindo mais diretamente o órgão governamental que fiscaliza as atividades desse esporte no Brasil, no caso a CCCCN, a quem soube a homologação por unanimidade do seu Plenário. A anistia profissional, sugerida pelo Dr. Adair Eiras Araújo ao presidente Paula Machado, que aceitou com simpatia os seus termos, foi votada e aprovada pelo Conselho Técnico do Jockey Club Brasileiro, sob a presidência do mesmo Adair. José Queirós, figura principal dos incidentes naquele final do GP Brasil, Vanderlei Gonçalves (caso Devilish Khan) e o treinador René Marquês estão entre os beneficiados pela resolução da última sexta-feira.

"BENTO"

O tordilho peruano Reichmark, pela vitória recente no GP Paraná, está sendo apontado o mais provável favorito para o GP Bento Gonçalves, a ser corrido domingo na raia do Cristal, em Porto Alegre. Mas o equilíbrio do campo clássico sulino, lança um clima de expectativa em relação ao que será o comportamento do defensor do Haras Rial Brasil, passível de voltar a sentir de um dos locomotores, contratempo que afastou-o do GP Brasil.

SACRIFÍCIO

O nacional Bem Bolado, de passagem discreta pelas nossas pistas, foi sacrificado perto de sua cocheira. Ele sofreu fratura de um posterior em meio ao galope

---

TERCEIRA VARA DE FAMÍLIA

Edital de citação de Inacio Moreira Maia, com o prazo de 15 dias. O Dr. Fernando Pinto, Juiz de Direito da 3.a Vara de Família da cidade do Rio de Janeiro, faz saber que pelo presente edital cita Inacio Moreira Maia, natural do Estado do Ceará, filho de Paulino de Sousa Moreira e Severiana Moreira Maia, para, no prazo de 15 dias, se pronunciar a respeito do pedido de conversão em divórcio formulado por Hilda Vasconcelos Maia, com fundamento na Lei 6.515/77, ficando ciente de que este Juízo funciona na Av. Erasmo Braga, 115, 3.º andar, s/305. Rio de Janeiro, 05 de novembro de 1980. Eu, Elcio T. Paiva, Escrivão, subscrevo — Fernando Pinto — Juiz. PA

COMARCA DA CAPITAL

Edital de citação com o prazo de (20) dias na forma abaixo:

O DOUTOR RALPH PINHEIRO — JUIZ DE DIREITO DA TERCEIRA VARA CÍVEL DA COMARCA DA CAPITAL, FAZ SABER, aos que o presente edital virem ou dele conhecimento tiverem que pelo mesmo fica citado **HELMANY MURTINHO & CIA. LTDA.** para ciência de que este juízo designou o dia 11-12-1980, às 13.30 hs. para audiência de instrução e julgamento em virtude da Ação Sumaríssima que lhe move **DEOCLECIANO FUNES**, ciente de que não sendo contestada a ação, se presumirão aceitos como verdadeiros os fatos articulados pela autora. Visando à declaração judicial da inexistência da dívida, que o mesmo contraiu em escritura de confissão de dívida com pagamento garantido, firmada em 13-12-1961, no 10.º Of. de Notas desta Capital no livro 1.535, fls. 37, digo fls. 27, juntamente com sua mulher, com a ora ré. Tal confissão dizia respeito ao saldo do preço de construção do Apartamento n.º 801, do Edif. Esther, situado na Rua Visconde de Pirajá n.º 287, nesta cidade, que, à época, em moeda então vigente, representava Cr$ 610.000,00 (hoje Cr$ 610,00). O pagamento foi ajustado assim: Cr$ 110.000,00 (atualmente Cr$ .... 110,00) pagáveis em 27 de setembro de 1971 e o saldo de Cr$ 500.000,00 (hoje Cr$ 500,00) em 30 prestações mensais e consecutivas de Cr$ 19.375,00 (de então, pois hoje seriam Cr$ 19,37) já incluídos os juros de 12% ao ano pela tabela Price, pagamentl, digo, pagamentos estes iniciados em outubro de 1961. Ocorre que o autor pagou tudo e perdeu os comprovantes. Procurou o réu para obter novos recibos e a Empresa ré tinha sido dissolvida, ou pelo menos, no seu endereço anterior ela não mais existia, daí a expedição de citação de edital para promover na Vara de Registro Públicos o cancelamento da Hipoteca, sobre tal imóvel, posteriormente. E para constar e fins de direito foram expedidos os Editais que serão publicados e afixados na forma da lei. DADO e passado nesta Comarca da Capital aos 4 dias do mês de novembro de 1980. Eu, ZELIA DA GUIA G. VERONA, Tec. Jud. Juramentado o datilografei. E eu, OMIR RIBEIRO DA SILVA, subscrevi. (as.) RALPH LOPES PINHEIRO, Juiz Titular.

TERCEIRA VARA CÍVEL

PODER JUDICIÁRIO — ESTADO DO RIO DE JANEIRO. — Comarca de Duque de Caxias. — Proc. nº 9816 — Reint. de Posse. — EDITAL DE CITAÇÃO COM O PRAZO DE 30 (VINTE) DIAS, na forma abaixo: O Doutor CARLOS DAVIDSON DE MENEZES FERRARI, Juiz de Direito da 3a. Vara Cível da Comarca de Duque de Caxias, Estado do Rio de Janeiro FAZ SABER aos que o presente edital virem ou dele conhecimento tiverem que tem curso por este Juízo e Escrivania os autos da ação de reintegração de posse proposta pela Companhia de Expansão Territorial contra LUIZ CARLOS GUIMARÃES e s/mulher que se encontram em lugar incerto e não sabido e, atendendo ao que foi requerido pelo A., pelo presente fica citado o réu e s/mulher acima para ciência da presente, contestá-la querendo no prazo legal sob as penas do Art. 285 do CPC, alegando a autora em resumo que os suplicados prometeram comprar o lote de terreno n.º 32, da quadra 11, na Avenida "A", do loteamento Cidade Parque Paulista, situado em Imbariê, 3º Distrito deste Município, pelo preço de Cr$ 17.285,00 (dezessete mil duzentos e oitenta e cinco cruzeiros), mediante prestações, sendo que Cr$ 175,00 (cento e setenta e cinco cruzeiros) já foi pago, devendo o restante do preço Cr$ 17.110,00 (dezessete mil, cento e dez cruzeiros) dividido em 134 prestações mensais sendo: 19 no valor de Cr$ 55,00 (cinquenta e cinco cruzeiros), 30 no valor de Cr$ 85,00 (oitenta e cinco cruzeiros), 85 no valor de Cr$ 159,00 (cento e cinquenta e nove cruzeiros), em data de 17-08-73, conforme contrato particular de promessa de venda, averbado sob o nº 3678, fls. 17 do livro 8-T Cartório do 1º Ofício do Registro de Imóveis — 1a. Circunscrição desta Comarca, alegando mais que os Suplicados deixaram de pagar as prestações do referido lote de terreno, sendo os mesmos constituídos em mora e cancelada a averbação de seu contrato em 15.06.79 (Dec. Lei 58 art. 14). E, para que chegue ao conhecimento de todos e especialmente de LUIZ CARLOS GUIMARÃES e s/mulher que se encontram em lugar incerto e não sabido, mandou o MM. Dr. Juiz expedir o presente edital que será afixado no lugar público de costume e publicado na forma da Lei. Dado e passado, nesta cidade de Duque de Caxias, Estado do Rio de Janeiro, aos quinze dias do mês de outubro, do ano de mil novecentos e oitenta (1980). Eu, Léo Eduardo Santos Duarte, Técnico Judiciário Juramentado o datilografei. E eu Maria Iria Lobo de Oliveira Ferraz, Escrivã, o subscrevo. (A). CARLOS DAVIDSON DE MENEZES FERRARI, Juiz de Direito. SC

SÉTIMA VARA CÍVEL

Edital de Citação a Transportadora Pena Verde Ltda., Manoel de Oliveira Alves, Iara Teles, Paulo Roberto Alves dos Santos e Antonio Fernandes da Silva, na forma abaixo, com o prazo de vinte dias. O Doutor Mauricio Gonçalves de Oliveira, Juiz de Direito da Sétima Vara Cível da Comarca da Capital do Estado do Rio de Janeiro, pelo presente CITA, os supra aludidos réus, por estarem em local incerto e não sabido, nos termos de uma ação de procedimento Sumaríssimo que CASA SÃO LUIZ PARA VELHICE contra os referidos réus, relativa ao evento ocorrido no dia ..... 14-11-79, quando o auto placa n.º VX5590-RJ, colidiu com o da placa VQ35333RJ, no km 47/48 da Via Dutra, o qual deverão comparecer a sede deste Juízo a Av. Erasmo Braga n.º 115, 3.º andar Corredor "B", conjunto n. 307, no dia 19-1-1981 às 14:30 horas, a fim de prestarem depoimento na Audiência de Instrução e Julgamento, alertando-os que o seu não comparecimento acarretará em revelia ou seja, serão aceitos como verdadeiros os fatos articulados pela autora, alertando ainda, que poderão ser oferecidas as provas que porventura tiverem ou oferecer contestação. Este EDITAL será regularmente afixado na sede deste Juízo, sito à Av. Erasmo Braga n.º 115 corredor "B" conjunto n.º 307, e publicado nos jornais de maior circulação. Cidade do Rio de Janeiro, Estado do RJ, quatro dias do mês de novembro de 1980. Eu, Horácio Pires de Castro Filho, Escrivão Subscrevo e Mauricio Gonçalves de Oliveira — Juiz de Direito assino. (2.048 — A. SERRA).

SEGUNDA VARA DA FAZENDA PÚBLICA

EDITAL COM O PRAZO DE DEZ DIAS PARA CONHECIMENTO DE TERCEIROS INTERESSADO NO(S) IMÓVEL(EIS) DA RUA TOMAZ LOPES N.º 1075 casa 1 e fundos DE PROPRIEDADE DE ANTONIO DE ALMEIDA CARDOSO. O DOUTOR SERGIO CAVALIERI FILHO JUIZ DE DIREITO EM EXERCÍCIO DA SEGUNDA VARA DA FAZENDA PÚBLICA ESTADUAL. FAZ SABER, aos que o presente edital com o prazo de dez dias virem ou dele conhecimento tiverem que por este Juízo e Cartório tramitam uns autos de DESAPROPRIAÇÃO em que é expropriante MUNICIPIO DO RIO DE JANEIRO e Expropriado(s) ANTONIO DE ALMEIDA CARDOSO, tendo por objeto o imóvel(eis) da rua Tomaz Lopes n.º 1075 casa 1 parte e fundos. E como quiseram(am) o(s) Expropriado(s) promover(em) ao levantamento de Cr$ 61.602,17 (sessenta e um mil seiscentos e dois cruzeiros e dezessete centavos), requereu(ram) e este Juízo deferiu a expedição do presente edital com o teor do qual ficam cientificados os terceiros interessados em dito imóvel(eis) para alegar(em) o que for de direito, no prazo legal, cientes, outrossim de que este Juízo e Cartório funcionam à Av. Erasmo Braga n.º 115 — 1.º andar. Dado e passado nesta Cidade do Rio de Janeiro, aos 11-8-1980. Eu (RONALDO DA ROSA LOMBA) escrevente juramentado, datilografei. e Eu (ELIAS SAUD), escrivão substituto subscrevo no impedimento ocasional do escrivão titular. O JUIZ, SERGIO CAVALIERI FILHO. TC

DÉCIMA NONA VARA CÍVEL

Edital — com o prazo de vinte dias — para citação e ciência de ALBERTO DE LEMOS MONTEIRO DA SILVA, que se encontra em lugar incerto e não sabido, na forma abaixo. O DOUTOR MAURICIO JOSE HORTA MOURÃO, Juiz de Direito da 19a Vara Cível, desta cidade do Rio de Janeiro. FAZ SABER aos que o presente virem ou conhecimento dele tiverem, que perante este Juízo se processam os autos de AÇÃO SUMARÍSSIMA movida pelo CONDOMÍNIO DO EDIFÍCIO AQUINAUAM contra ALBERTO DE LEMOS MONTEIRO DA SILVA, proprietário do apartamento n.º 710, à rua Riachuelo, 121, nesta cidade, para cobrança de taxas condominiais e demais despesas correspondentes a esse apartamento, cujo montante, em data de 08-07-80, apreciado até o 2.º trimestre de 1980, atingia a cifra de Cr$ 32.087,87, impago até a presente data. E como consta dos autos, por afirmação do Autor, que o réu ALBERTO DE LEMOS MONTEIRO DA SILVA se encontra em lugar incerto e não sabido, é passado o presente, para que o mesmo fique CITADO — para os termos da ação, até final, ciente: a) — que foi designado o dia 14 de JANEIRO de 1981, às 14 horas, para a audiência de conciliação, instrução e julgamento, à qual deverão comparecer as partes; b) que não havendo contestação no prazo legal (Art. 278 do C.P.C.) se presumirão aceitos pelo mesmo, como verdadeiros, os fatos articulados pelo autor (Artigo 285, 2a parte, CPC); c) — que este Juízo tem sede à Av. Erasmo Braga, 115, sala 202-D, 2.º andar; d) — que o processo acha-se tombado sob o n.º 26.825. O presente edital, extraído em resumo, segundo determinação constante do Provimento n.º 1/79, da Eg. Corregedoria Geral da Justiça, será publicado pela imprensa e afixado no lugar de costume. Dado e passado nesta cidade do Rio de Janeiro, aos vinte e quatro de outubro do ano de 1980. Eu, Clinger Barbosa de Lima, Escrivão Substituto da Décima Nona Vara Cível, desta Comarca da Capital do Estado do Rio de Janeiro, o datilografei e subscrevi. (2.047 — A. SERRA).

VIGÉSIMA SEGUNDA VARA CÍVEL

Edital de Citação com o prazo de 30 dias de JODORA RIO S/A, CIA. FEDERAL DE VEÍCULOS e ANTONIO DA COSTA JARDIM, na forma abaixo: O Doutor Pedro Fernando Ligiero, Juiz de Direito da 22a. Vara Cível da Justiça da Capital do Estado do Rio de Janeiro, faz saber, aos que o presente edital virem ou dele conhecimento tiverem que por este ficam CITADOS JODORA RIO S/A., CIA. FEDERAL DE VEÍCULOS e ANTONIO DA COSTA JARDIM, para no prazo de 15 dias, contestarem querendo a presente ação sob pena de ser considerados verdadeiros os fatos alegados na inicial. Ciente outrossim de que este Juízo e Cartório funcionam na Av. Erasmo Braga, nº 115, sala 208 corredor D. JOÃO MILTON DE SOUZA autor da ação Ordinária que tramita nesse Douto Juízo, na qual figuram como Requeridos JODORA RIO S/A. CIA. FEDERAL DE VEÍCULOS e ANTONIO DA COSTA JARDIM, consta em nome do Requerente, duplicata de Cr$ 5,00, distribuído ao 2º Ofício em 18 de abril de 1961 portador JODORA RIO S/A e avalista f. 16, duplicata de Cr$ 210,00 distribuída ao 3º Ofício de 2 de agosto de 1968, portado CIA. FEDERAL e comprador f. 456, cheque de Cr$ 550,00 distribuído ao 1º Ofício em 17 de abril de 1968, portador ANTONIO DA COSTA JARDIM e emitente f. 4 promissória de Cr$ 3.000,00 distribuída ao 2º Ofício em 2 de março de 1970, portador VIVALDO JOSÉ DE OLIVEIRA e emitente f. 171. Na parte que tange a promissória de Cr$ 3.000,00 distribuída ao 2º Ofício do Registro de Protesto de Títulos em 2 de março de 1970, portador VIVALDO JOSÉ DE OLIVEIRA e emitente f. 171. Esse protesto originou uma Ação Executiva tramitada na 16a. Vara Cível, em 24-3-1970 a requerimento do Espólio de Vivaldo José de Oliveira, contra JOÃO MILTON DE SOUZA e ELCINDA BASTA DE SOUZA, de acordo com a certidão passada pelo cartório do 2º Ofício do Registro de Distribuição que aos 23/ 80, foi averbado o Registro seguinte. Cessada a Instância conforme despacho de fls. 172 (documento incluso). O Direito Sucede que os portadores (credores) dos títulos retrocitados, não acionaram em tempo hábil os dispositivos legais para interromper judicialmente a prescrição, segundo os preceitos estereotipados no Artigo 867 demais do Código 70 da Lei 2.044 de 31 de dezembro de 1904 diz. Extinguindo-se o prazo o portador se quiser prorrogá-lo, terá que promover um protesto judicial para interromper a prescrição, conforme Art. 867 e seguintes do Cód. de Proc. Civil. Finalmente Face o exposto, solicita o postulante, a V. Exa. se digne decretar a prescrição concomitantemente o cancelamento dos protestos oficiando os respectivos oficiais nos registros de Títulos mencionados nas certidões anexas. DESPACHOS DE FLS. 23: "Expeçam-se os editais. 22-9-80. (a) Pedro Fernando Ligiero". DADO E PASSADO nesta Cidade do Rio de Janeiro, Estado do Rio de Janeiro, em 04 de novembro de 1980. Eu (A) APOLLO DE LOIVEIRA GODOY — Escrivão — datilografei e subscrevo. (a) PEDRO FERNANDO LIGIERO — Juiz de Direito. (2.044 — A. SERRA).

VIGÉSIMA PRIMEIRA VARA CÍVEL

EDITAL DE CITAÇÃO com o prazo de 20 (vinte) dias na forma abaixo. O DOUTOR C. H. PORTO CARREIRO, JUIZ DE DIREITO DA 21a. VARA CÍVEL DA CIDADE DO RIO DE JANEIRO, COMARCA DA CAPITAL. FAZ SABER: aos que o presente edital de citação com o prazo de 20 (vinte) dias, virem ou dele conhecimento tiverem e interessar possa, especialmente à IMOBILIÁRIA E IMPORTADORA ROTSEN LTDA., na pessoa de seu representante legal NESTOR GONÇALVES que se encontra em lugar incerto e não sabido, que nos autos da Ação de Reintegração de Posse em Execução proposta por IMOBILIÁRIA E IMPORTADORA ROTSEN LTDA., contra MARIANNE EDITH ZILLMANN, foram arrestados os bens abaixo transcritos, para garantia da Execução. Ficando citado o mesmo para que no prazo de 24 horas pagarem a importância de Cr$ 401.186,03 (quatrocentos e um mil, cento e oitenta e seis cruzeiros e três centavos), correspondente às custas e honorários e que acrescerem da Ação acima mencionada, ou nomearem bens à penhora sob pena de conversão do arresto em penhora, ciente de que não sendo apresentada defesa se presumirão aceitos como verdadeiros os fatos articulados pelo requerente (art. 285 do C.P.C.), tudo de conformidade com as peças adiante transcritas: — ACÓRDÃO DE FLS. 174/175: — Tribunal de Justiça 3a. Câmara Cível. — Apelação nº 9621, da Capital. Apelante: MARIANNE EDITH ZILLMANN. — APELADA: IMOBILIÁRIA E IMPORTADORA ROTSEN LTDA. — EMENTA: Ação de Reintegração de Posse Provada a relação ex-locato, não Cabe a reintegração. A existência de comodato verbal depende de comprovação. Interdito Proibitório. Demonstrada a ameaça de turbação, impõe-se a decretação de sua procedência. — ACÓRDÃO: — Vistos, expostos e discutidos estes autos de apelação cível nº 9621, da Capital, em que é apelante MARIANNE EDITH ZILLMANN e apelada IMOBILIÁRIA E IMPORTADORA ROTSEN LTDA. Acordam os Juízes que compõe a 3a. Câmara Cível do Tribunal de Justiça do Estado do Rio de Janeiro, por unanimidade de votos, dar provimento à apelação para reformar a douta sentença apelada e julgar improcedente a ação de reintegração de posse e procedente a ação de interdito proibitório condenando a vencida ao pagamento das custas e honorários de advogado das duas ações, na base de 20% sobre o valor das mesmas. Assim decidem porque segundo aprovados autos, existem entre as partes relação ex-locato, não rescindida ainda, posto que o primitivo locatário foi sucedido por sua filha MARIANNE EDITH ZILLMANN, e não há nos autos qualquer prova do alegado comodato verbal, que daria a margem à ação de reintegração. No que concerne ao interdito proibitório, a ameaça de turbação não foi segur negada pela ré, já que esta apenas tentou justificar sua intenção com a alegação de ser titular do domínio do imóvel. Não ocorre a alegada precariedade da posse pois esta decorreu da, digo, pois esta decorre da relação de locação. Tendo Falecido o primitivo locatário, competia ao locador cobrar os aluguéis de sua sucessora, sendo, por isto, desinfluente a alegação de que a locatária não procurou o locador para efetuar os pagamentos. Pelo Exposto merece provimento a apelação para julga-se improcedente a ação de reintegração e procedente o interdito proibitório condenando-se o vencido ao pagamento das custas e honorários de advogado das duas ações. Rio de Janeiro, 06 de novembro de 1979. (a). Dr. Desembargador Júlio Alberto Alvares e Revisor, digo, presidente Revisor e o Dr. Desembargador Orlindo Elias, Relator. — PETIÇÃO DE FLS. 178: — MM. Dr. Juiz de Direito da 21a. Vara Cível do Rio de Janeiro — RJ. MARIANNE EDITH ZILLMANN, por seu advogado infra-assinado nos autos da Ação de Reintegração de Posse com apenso da Ação de Interdito Proibitório em que contende com IMOBILIÁRIA E IMPORTADORA ROTSEN LTDA., quer a remessa dos autos ao contador para feitura dos cálculos de custas e honorários de advogado das duas ações na base de 20% sobre o valor das mesmas, nos termos do Venerando Acórdão de fls. 174/175 da Egrégia 3a. Câmara Cível do Tribunal de Justiça deste Estado. T. em Q. P. Deferimento. Rio de Janeiro 26 de dezembro de 1979. (a). Vital Siqueira Melo. OAB/RJ 13.628. — DESPACHO DE FLS. 178 J. Ao contador. Rio, 07.1.80 (a). Mauricio Gonçalves de Oliveira. — Juiz de Direito. — AUTO DE ARRESTO DE FLS. 185: — Aos 15 dias do mês de julho do ano de 1980, nesta Cidade do Rio de Janeiro, na Av. Niemeyer, nº 780, onde fomos nós oficiais de justiça, signatários, em exercícios na 21a. Vara Cível em cumprimento ao presente mandado passado a requerimento, digo, requerimento de MARIANNE EDITH ZILLMANN, nos autos da Ação de Reintegração em Execução que move contra IMOBILIÁRIA E IMPORTADORA ROTSEM, e sendo aí, depois de preenchidas as formalidades legais, procedemos o arresto do Terreno situado à Av. Niemeyer, nº 780, registro 19.199 de fls. 34 do livro 3-BM do 2º Ofício do Registro Geral de Imóveis, conforme certidão de fls. 14/14v9 o referido é verdade e dou fé, digo, é verdade do que consta e produzir os efeitos legais, lavramos o presente termo, digo, auto que assinamos e damos fé. (a) Ilka Viana Tumba, Oficial de Justiça. PETIÇÃO DE FLS. 188: — Exmo. Sr. Dr. Juiz de Direito da 21a. Vara Cível — MARIANNE EDITH ZILLMANN, já qualificada nos autos da Ação de Reintegração de posse C/Apenso de interdito proibitório por seu advogado infra-assinado, vem, requerer a V. Exa. tendo em vista o decurso do prazo, a convolação do Arresto em penhora a fim de ser cumprido o determinado no V. Acórdão de fls. — N. Termos E. Deferimento Rio de Janeiro, 16 de setembro de 1980. (a). Paulo Cesar T. Alves—OAB/RJ 35.968 — DESPACHO DE FLS. 188 J. Sim em termos. Rio, 18.9.80 (a). C.H. Porto Carreiro. — Juiz de Direito. — E Para que chegue ao conhecimento dos interessados e fins de direitos é expedido o presente edital que será afixado no lugar de Costume e publicado na forma da lei. Ciente de que este Juízo tem sua sede à Av. Erasmo Braga — 115/306-D. Dado e passado nesta Cidade do Rio de Janeiro, aos 24 de outubro de 1980. Eu, ZÉLIA MARIA MACHADO DOS SANTOS, escrevente, datilografei. Eu, WALDEMIRO DA CRUZ, Escrivão substituto o subscrevo e assino, no impedimento ocasional da Escrivã Titular (a). C. H. PORTO CARREIRO. — Juiz de Direito. (2.045 — A. SERRA).

TERCEIRA VARA DE FAMÍLIA

Edital de citação, com o prazo de 30 dias na forma abaixo: O Dr. Fernando Pinto, Juiz de Direito da Terceira Vara de Família do Estado do Rio de Janeiro — Comarca da Capital. Faz saber que pelo presente edital de citação, atendendo ao que lhe foi requerido, CITE MARIO LACONI, italiano, que se encontra em lugar incerto e não sabido, para contestar no prazo legal, sob pena de revelia, sobre os autos de ação de posse e guarda de alimentos, em que são autores: — SOL ANGEL LACONI e LUANDA LACONI, rep. p/ sua mãe: — LILIANA INES NEGRE. Este edital será publicado e afixado em local de costume. Av. Erasmo Braga n.º 115 sala 305. Rio, 06-11-80, ass. Toscano Barreto, escrevente, ass. Elcio T. Paiva — escrivão, ass. Fernando Pinto — Juiz de Direito. PA

SEGUNDA VARA DE FAZENDA PÚBLICA

EDITAL COM O PRAZO DE DEZ DIAS PARA CONHECIMENTO DE TERCEIROS INTERESSADO NO(S) IMÓVEL(EIS) DA AVENIDA SUBURBANA N.º 6390 DE PROPRIEDADE DE ROBERTO MORAES VERRA E S/M GILDETE FARIA VERRA, NA FORMA ABAIXO. O DOUTOR SERGIO CAVALIERI FILHO JUIZ DE DIREITO EM EXERCÍCIO DA SEGUNDA VARA DA FAZENDA PÚBLICA ESTADUAL FAZ SABER, aos que o presente edital com o prazo de dez dias virem ou dele conhecimento tiverem que por este Juízo e Cartório tramitam uns autos de DESAPROPRIAÇÃO, em que é expropriante MUNICÍPIO DO RIO DE JANEIRO e Expropriado(s) ROBERTO MORAES VERRA E S/M GILDETE FARIA VERRA, tendo por objeto o imóvel(eis) da Avenida Suburbana n.º 6390. E como quis(eram) o(s) Expropriado(s) promover(em) ao levantamento de Cr$ 5.018.093,00 (cinco milhões dezoito mil noventa e três cruzeiros), requereu(ram) e este Juízo deferiu a expedição do presente edital com o teor do qual ficam cientificados os terceiros interessados em dito imóvel(eis) para alegar(em) o que for de direito no prazo legal, cientes, outrossim de que este Juízo e Cartório funcionam à Av. Erasmo Braga n.º 115 — 1.º andar. Dado e passado nesta Cidade do Rio de Janeiro, aos 6-11-1980. Eu (RONALDO DA ROSA LOMBA), escrevente auxiliar, datilografei, e Eu (ELIAS SAUD), escrivão substituto subscrevo no impedimento ocasional do escrivão titular. O JUIZ, SERGIO CAVALIERI FILHO. TE.

QUARTA VARA CÍVEL

Edital de citação com o prazo de vinte (20) dias a OLAVO MESQUITA ARAUJO, extraído dos autos da ação Sumaríssima proposta por CONDOMÍNIO DO EDIFÍCIO FLORESTA, na forma abaixo:

O Doutor JOÃO WEHBI DIB JUIZ DE DIREITO da Quarta Vara Cível da Comarca da Capital do Estado do Rio de Janeiro.

FAZ SABER, aos que o presente Edital de citação com o prazo de vinte (20) dias, virem ou dele conhecimento tiverem e interessar possa, especialmente à OLAVO MESQUITA ARAUJO, que está em local, incerto e não sabido, de que por este Juízo e Cartório em 09 de abril de 1980, por intermédio do 2.º Ofício de Distribuidor, foi distribuída uma ação Sumaríssima proposta por CONDOMÍNIO DO EDIFÍCIO FLORESTA, contra OLAVO MESQUITA ARAUJO, brasileiro, casado, proprietário, residente à rua Santo Afonso n.º 274, apartamento 603, nesta cidade, para cobrança dos cotas condominiais do apartamento 603, de sua propriedade, perfazendo um total de Cr$ 51.316,47 conforme petição inicial de fls. 2 e 3 dos autos, podendo o réu contestar a ação, querendo, presumindo-se aceitos pelo mesmo como verdadeiros os fatos articulados pelo autor na inicial, de fls. 2 e 3 dos autos, e que foi expedido mandado de citação em 11 de junho de 1980, e conforme certidão de fls. 89v.º o suplicado está em local incerto e não sabido, sendo às fls. 94 requerido o autor a expedição de Editais, que foi deferido pelo despacho de fls. 94, datado de 27 de outubro de 1980, designado o próximo dia 26 de Janeiro de 1981 para a audiência de conciliação e julgamento às 14:00 horas, podendo o réu contestar a ação querendo, nos termos do artigo 285 do C.P.C., sendo assim expedido o presente Edital resumidamente de acordo com o artigo 535, n.º I da Corregedoria. E, para que o presente Edital chegue ao conhecimento do suplicado, mandei extraí-lo, sendo afixado no lugar de costume, publicado no Diário Oficial e na imprensa local, na forma da lei. Dado e passado nesta Cidade do Rio de Janeiro, Comarca da Capital, aos quatro dias do mês de novembro do ano de mil novecentos e oitenta. Eu, EUGENIA REIS CRUZ, Técnica Judiciária Juramentada, datilografei e conferi. E eu, MARIA APARECIDA DE ALMEIDA MELO, Titular da Serventia, subscrevo. O Juiz de Direito — JOÃO WEHBI DIB. TE

DÉCIMA QUINTA VARA CÍVEL

Edital para ciência de TERCEIROS INTERESSADOS, na forma abaixo: O Doutor João Carlos Pestana de Aguiar Silva, Juiz titular da 15.ª Vara Cível, faz saber, aos que o presente Edital virem ou dele conhecimento tiverem, principalmente terceiros interessados, que foi distribuído a este Juízo uma NOTIFICAÇÃO, processo nº 90.412, cuja petição inicial é do teor seguinte: — Exmo. Sr. Dr. Juiz de Direito da Vara Cível. JOSÉ AURELIUS NUNES MOREIRA, vendedor propagandista e NANCY PEREIRA COELHO MOREIRA, auxiliar de escritório, ambos brasileiros separados judicialmente, residentes e domiciliados nesta cidade, na rua Professor Gabizo nº 231, apartamento 406, Tijuca, por seu procurador infra-assinado, que tem escritório na Av. Amaral Peixoto nº 71, sala 604, Niterói, RJ, vêm mui respeitosamente requerer a NOTIFICAÇÃO de GLÓRIA MARIA NOGUEIRA DE CAVALCANTI MELLO, brasileira, solteira, secretária, residente e domiciliada nesta cidade, na rua Paula Brito nº 71, apartamento 202, identidade nº 1.426.978, expedida pelo Instituto Félix Pacheco e o CARTÓRIO DO 20º OFÍCIO DE NOTAS, situado na Avenida Almirante Barroso nº 2, sobloja. — Rio de Janeiro, RJ., pelas razões de fato e de direito seguinte: 1) — que conforme instrumento público de procuração (documento II) lavrado no livro nº 246, fls. 140, do CARTÓRIO DO 20.º OFÍCIO DE NOTAS desta cidade, os requerentes constituíram como sua bastante procuradora a Sra. GLÓRIA MARIA NOGUEIRA DE CAVALCANTI MELLO, acima qualificada; 2) — e, por não mais consultar aos interesses dos outorgantes, a continuação da mesma outorgada na qualidade de sua mandatária, quer perante V. Exa., de acordo com os artigos 1.316, 1.318 e 1.319 do Código Civil REVOGAR EXPRESSAMENTE todos os poderes outorgados à requerida, através do prefalado instrumento público de procuração/ 3) — assim, requer a V. Exa. se digne mandar tomar por termo a presente revogação, para todos os efeitos legais e que seja a mesma afixada em lugar público, expedidos os respectivos editais para conhecimento e ciência de terceiros a quem possa interessar; 4) — requer ainda, sejam expedidas as competentes notificações, através de mandados, aos requeridos, Glória Maria Nogueira de Cavalcanti Mello e Cartório do 20º Ofício de Notas, para os fins legais. P. E. Deferimento. Rio de Janeiro, 17 de setembro de 1980. (as) Alfredo Merçon. — Despacho inicial: A. intime-se. Cumpridas as formalidades legais e "ST", entregue-se. Rio, 19.9.80 (as) Franklin F. dos Santos — Juiz em auxílio. — Despacho de fls. 14: Expeçam-se editais. 21-10-80 (as) J. C. Pestana de Aguiar — Juiz titular. — E, para que chegue ao conhecimento de todos, foi expedido o presente Edital, que será publicado e afixado nos lugares de costume, na forma da lei. Dado e passado nesta Cidade do Rio de Janeiro, aos 24 dias do mês de outubro de 1980. Eu, (as) Paulo Nogueira Costa, aux. judic, digo, judiciário, datilografei. E eu, (as) Arthur Barbosa Medeiros, Escrivão, subscrevo. (as) João Carlos Pestana de Aguiar Silva — Juiz Titular. (2.049 — A. SERRA).

VIGÉSIMA VARA CÍVEL

Edital de citação, com o prazo de 20 dias, na forma abaixo. O Dr. Benvides Aristeu Lunz, Juiz de direito da Vigésima Vara Cível da Comarca da Capital, pelo presente edital, FAZ SABER a todos os interessados e especialmente aos réus abaixo relacionados que nos autos de Consignação em Pagamento em que é autor Banco Brasileiro de Descontos S/A., e réu Adriano D'Oliveira Marçal Pessoa e outros, que está designado o próximo dia 16 de dezembro de 1980, às 13 horas para o pagamento, cientes de que, não comparecendo os réus para o recebimento da quantia apontada na inicial, e dez dias após a data, contestarem a ação, sob pena de não o fazendo, presumirem-se como verdadeiros os fatos articulados pelo autor na peça que segue em resumo. Petição de fls. 49 a 52. Em deferimento ao solicitado pelo Banco Brasileiro de Descontos S/A., em petição inicial de ação de consignação e pagamento datada de 22/10/1980, ficam por este edital citados os Suplicados adiante citados, digo, indicados para às 13 horas do dia 16 de dezembro de 1980, virem receber no Cartório desta Vara Cível, que funciona nesta Cidade do Rio de Janeiro, à Avenida Erasmo Braga 115 — 2.º andar — Corredor D sala 204-D, a quantia correspondente a Cr$ 61,95 (sessenta e hum cruzeiros e noventa e cinco centavos), por ação ordinária nominativa no valor nominal, unitário de Cr$ 1,00 (hum cruzeiro), que possuem no Capital social da VITÓRIA S/A. — Investimentos Sociedade Corretora de Títulos e Valores Mobiliários, — em liquição ordinária, uma vez que ao A. — para desencumbir-se dessa obrigação que lhe foi imposta pelo Banco Central do Brasil, e após as sucessivas providências indicadas na inicial — não foi possível localizá-los, o que o levou a afirmar estarem em lugar incerto e não sabido, nas Cidades indicadas — e que são os que os suplicados, cerca de vinte anos atrás, ao serem inscritos no livro de ações nominativas, declararam ter residência. Em Porto Alegre — Rio Grande do Sul — Adriano D'Oliveira Marçal Pessoa, casado, Cr$ 619,50; — Carlos Tavares, casado, Cr$ 619,50; Franklin de Andrade Peres, casado, Cr$ 1.239,00; Nelson Dimas de Oliveira, casado, Cr$ 39.097,50; Ruy Rodrigues Teixeira, casado, Cr$ 1.239,00; Serafim Krebs, casado, Cr$ 619,50 — Em São Paulo: — São Paulo — Alfredo de Araújo, casado, Cr$ 619,50 — Cláudio Polimeno, casado, Cr$ 619,50. — Milton Sotelo, casado, — Cr$ 1.858,50. — Rogério de Carvalho Severino, casado, Cr$ 12.390,00. Cr$ 12.390,00 — Salviano Nogueira Neto, casado, Cr$ 12.390,00 — No Rio de Janeiro-RJ — José Luciano Mota Carneiro, casado, Cr$ 1.239,00, — Paulo Cabral de Araújo, casado, Cr$ 1.239,00, — Em Belo Horizonte-MG — Frederico Guilherme Chateaubriand, desquitado, Cr$ 1.239,00. — Jehovah Amaral, casado, Cr$ 619,50 — Oswaldo Neves Mawaldo Chateaubriand, casado, Cr$ 1.239,00 — Pedro Aguinaldo Fulgêncio, casado, Cr$ sote, casado, Cr$ 619,50. — Em Salvador-BA 123,90. — Victor Perry Neto, casado, Cr$ 619,50. — Cr$ 12.390,00 — Em — Lafayete Coutinho de Albuquerque, casado, Cr$ 3.097,50. — Em Odorico Montenegro Tavares da Silva, casado, Cr$ 3.097,50 — Em Campina Grande-PB — Frederico Mendes de Araújo, casado, Cr$ ... Cr$ 189,50. — José Cavalcanti de Albuquerque, solteiro, Cr$ 619,50 — 1.858,00 — Josias de Almeida Cavalcanti, solteiro, Cr$ 619,50. Em Fortaleza-(CE) — Wilson Cavalcanti de Albuquerque, casado, Cr$ 1.239,00 — Antonio Moreira Albuquerque, casado, Cr$ 619,50 — Eduardo — Divaldo Aderaldo de Oliveira, casado, Cr$ 619,50 — Manoel Felizardo Mendes Brígido Monteiro, casado, Cr$ 1.858,50. — Em São Luís (MA) — des Mont'Alverne, solteiro, Cr$ 1.239,00. Em Teresina-(PI) — José de Andrade Melo casado, Cr$ 6.195,00. Em Teresina-(PI) — José Lopes dos Santos, casado, Cr$ 3.097,50. — Waldir Silva Guimarães, casado, Cr$ 1.858,50. — Em Belém (PA) — Alfredo Soltelro, Cr$ 1.239,00 — Frederico Raymundo Lopes Freire Barata, casado, Cr$ 1.858,50 — As quantias correspondentes aos suplicados que não as virem receber no dia, hora e local designados, serão depositadas, e, quanto àqueles que não a contestarem no prazo de 10 dias contados da data marcada para o recebimento, será a ação julgada procedente, de plano, com a extinção da obrigação imposta ao autor, pelo Banco Central do Brasil, cuja ciência foi também requerida — condenados os suplicados nas custas e honorários de 20% sobre os valores correspondentes aos respectivos depósitos. Despacho de fls. 34 — Cite-se por edital. Prazo de 20 dias. Assinado Dr. Benvides Aristeu Lunz — Certidão de fls 54 verso. — Certifico e dou fé que foi designado o dia 16 de dezembro de 1980, às 13 horas para o pagamento. Encerramento — EM VIRTUDE DO QUE expedi o presente edital, dado e passado em três vias que deverão ser afixados (uma delas) no local de costume e as demais publicadas no — Órgão Oficial, cientes os réus que este Juízo funciona na Avenida Erasmo Braga 115 — 2.º andar — Corredor-D — sala 204-D — Dado e passado em três de novembro de 1980, por mim CELESTE GONÇALVES DE ANDRADE, técnico judiciário substituto do Escrivão e Eu Rodolpho Tiraboschi, Escrivão que subscrevo e assino ao verso. (2.046 — A. SERRA).

BAÚ DA FELICIDADE

CARNÊS PREMIADOS COM BASE NA EXTRAÇÃO DA LOTERIA FEDERAL DO DIA: 08-11-80

Série LILÁS

1º PRÊMIO	26.189
2º PRÊMIO	35.199
3º PRÊMIO	42.907
4º PRÊMIO	78.961

OS GANHADORES DOS PRÊMIOS ACIMA DEVERÃO PROCURÁ-LOS NO HORÁRIO COMERCIAL, NO DEPTO. DE PRÊMIOS DO BAÚ DA FELICIDADE, AV. EDGARD ROMERO, 354 — MADUREIRA.

VASCO VENCE E LIDERA SOZINHO

LUIZ MENDES

UM DOMINGO DE MAU FUTEBOL

O fim-de-semana teve dois clássicos decepcionantes. No sábado, Flamengo e América empataram por 1x1 e deram sono no público. O América está realmente muito desmoralizado. O time rubro passa por um momento difícil, tecnicamente mal e combalido pelas acusações de que foram vítimas alguns de seus jogadores, naquela questão do tal suborno, até agora não comprovado. Portanto, a atuação do América não chegou a ser surpresa. O problema foi o desempenho do Flamengo. Eu sei que mesmo as melhores equipes atravessam as chamadas más fases. Acho que o Flamengo está dentro de uma delas. Ainda que me pareça ter sido um erro, mexer num time que vinha bem, não era para acontecer uma queda tão grande de produção. Afinal, os homens que entraram na equipe, são de bom nível técnico. Luiz Pereira, ainda que buscando uma reambientação no estilo brasileiro e mesmo que sofra conseqüências do fato de ter jogado seis anos na Espanha como líbero, é um jogador que sabe das coisas. Só que acho que teria sido mais acertada uma composição na defesa rubro-negra, sem alterar a nova maneira de jogar do zagueirão — talvez um beque de espera, um homem de sobra, com o Rondinelli saindo para o combate fora da área. O Vitor também é bom de bola, apesar de que o Andrade era um descanso naquele lugar. O Andrade casou e uma lua-de-mel, às vezes, debilita um pouco... A saída de Júlio César e a escalação do garoto Edson, não sei até que ponto possa ter sido essa medida aceitável. Mexeram muito na escalação, feriram em cheio a tese de que não se muda time que está ganhando. Por isso o Flamengo de sábado foi tão ruim.

No domingo, Vasco e Botafogo fizeram aquele jogo que tem script. O torcedor Custódio queria perder no começo, estava cansado de ver o seu Botafogo ser crucificado no fim — foi atendido. Já aos 2 minutos o Vasco meteu o primeiro gol e antes que a primeira hora se completasse, aconteceu um pênalti de Perivaldo, mão na bola, tipo inusitado. Só um cara tomado por um espírito mau, poderia cometer um pênalti daquele jeito. O Botafogo cercou, cercou, mas nunca chegou lá, ou por incompetência ou por artes estranhas — duas vezes a bola bateu na trave, uma vez andou por entrar no gol vazio e não entrou. E o Vasco assomou, de um jogo em que também ele foi medíocre, como líder absoluto do segundo turno. Jogou mal mas ficou multíssimo bem.

Praianinha
Cachaça de Alambique de São João da Barra
SÃO JOÃO DA BARRA
apresentam BASQUETEBOL EM FOCO

Noli Coutinho

* FLAMENGO X VASCO, grande jogo que encerrará nesta terça-feira o turno de classificação do 61.º Campeonato Masculino do Rio-80. Não obstante o Vasco ser apontado favorito, pelo melhor elenco (com grande banco de reservas em comparação aos demais) acredita-se que o rubro-negro será difícil obstáculo às suas pretensões. A tão esperada partida tem seu início previsto para às 20h45min. (sem preliminar), no ginásio neutro do Club Municipal, à Rua Haddock Lobo.

* VASCO, sob as ordens do técnico Emanuel Bonfim, poderá lançar: Paulão, Márvio, Miguel, Luisinho, Thompson, Felinto, Fabinho, Manteiga, Bira e Marcão.

* FLAMENGO comandado pelo técnico Valdir Bocardo terá: Pedrinho, Rogério, Fioravante, Boleta, Raimundo, Carlão, Paulo Couto, Sérgio e Toledo.

* O RETURNO do Campeonato da 1a. Divisão do Rio tem seu início previsto para dia 14 de novembro e as rodadas serão efetivadas nos dias 15 17, 18, 21, 22, 24, 25, 28 e 29 de novembro, 1, 2, 5, 6, 8; 9; 12 e 13 de dezembro. A Fase Final (turno único), no Maracanãzinho, de 9 a 24 de janeiro de 81, com a participação dos seis melhores classificados.

* PALESTRA — Estaremos apresentando uma palestra sobre basquetebol nesta terça-feira, dia 11, às 11 horas, para os alunos do Instituto Guanabara, à Rua Maria e Barros, esquina de Ibituruna, na Tijuca, especialmente convidados pela direção daquele conceituado educandário.

* CAMPEÕES dos 21.º Jogos Abertos de Santa Catarina Blumenau (masculino) e Joinville (feminino). O basquete foi um sucesso e as finais tiveram a direção dos árbitros Paulo dos Anjos e Roberto Machado (feminino) e Manoel Tavares e José Spina (masculino). Este último paulista e os demais do Rio.

* FASE FINAL — Neste sábado teremos a segunda rodada da Fase Final (quadra neutra) dos Campeonatos Infantil (23.º) e Juvenil (45.º), com os jogos: Mackenzie x Vasco (infantil) e Mackenzie x Botafogo: (juvenil), no ginásio da Gama Filho (Piedade), Municipal x Nova Friburgo (infantil) e Municipal x Iguaçu B. C. (juvenil), no Fluminense e finalmente no Clube Municipal (Rua Haddock Lobo): Fluminense x Gama Filho (infantil) e Canto do Rio x Fluminense (juvenil). A jornada começará às 18 horas, com os jogos de juvenis começando 15 minutos após o término do infantil ou às 19 horas.

* INFANTO-JUVENIL — Neste domingo, pela segunda rodada da Fase Final do 14.º Campeonato Infanto-Juvenil teremos: Flamengo x Canto do Rio (Botafogo), no Mourisco, Botafogo x Tijuca (Flamengo), na Gávea, e Fluminense x Vasco, no ginásio do Tijuca. A rodada começará às 10 horas.

DIA 10 DE DEZEMBRO FEIJÃO SEM PORRADA

Rio inicia campanha do tri: Júniores

As estréias do Rio de Janeiro, que luta pelo tricampeonato, São Paulo, Minas Gerais e Rio Grande do Sul são as atrações da terceira rodada do Campeonato Brasileiro de Juniores — Troféu Coca-Cola com 12 jogos hoje, em seis capitais brasileiras: Manaus, São Luís, Maceió, Vitória, Florianópolis e Goiânia. Até o momento foram realizados jogos pelos Grupos B e C, em que Pernambuco e Maranhão, com duas vitórias, destacam-se e têm classificação praticamente garantida para as quartas-de-final.

GRUPO A

Rondônia x Acre, às 19 horas, e Amazonas x Roraima, às 21 horas, no Estádio Vivaldo Lima, em Manaus, abrem a disputa do grupo. A preliminar deve ser equilibrada, mas o jogo principal é favorável ao Amazonas, que deve se classificar com facilidade. Rondônia x Acre será dirigido por Raimundo Nonato da Silva Souza, do Amapá, auxiliado por Carlos Alberto Nascimento e Aristófano Bicho Lobato, ambos do Amazonas. O jogo Amazonas x Roraima terá o juiz Antônio Macedo de Oliveira, do Pará, auxiliado por Acrinelson de Oliveira Passos e José Edmilson Duarte Diniz, amazonenses.

GRUPO B

A rodada de hoje terá os jogos Piauí x Pará, às 19 horas, e Ceará x Amapá, às 21 horas, no Estádio Nhozinho Santos, em São Luís. O primeiro jogo é equilibrado e de grande importância para as duas equipes, que necessitam de uma vitória. No jogo de fundo, o Ceará é franco favorito contra o Amapá, que já tem três pontos perdidos e dificilmente se classificará.

Jander Manoel Pinheiro, do Amazonas, será o juiz de Piauí x Pará, auxiliado por Nacor Arouche e Renato Rodrigues, do Maranhão. Ceará x Amapá será dirigido por João da Costa Bandeira, de Roraima, auxiliado por Lecílio de Sá e Josenil Santos, maranhenses.

Grupo C

Alagoas x Paraíba, às 21 horas, e Rio Grande do Norte x Sergipe, às 19 horas, são os jogos da terceira rodada, no Estádio Rei Pelé, em Maceió. Alagoas estreou vencendo Sergipe e é favorito contra a Paraíba, que em sua única partida até agora empatou com Rio Grande do Norte. Na preliminar, a previsão é de um jogo equilibrado.

Grupo D

Rio de Janeiro, bicampeão brasileiro, estréia contra a Bahia, na preliminar de Espírito Santos x Minas Gerais, às 19 horas e 21 horas, respectivamente, no Estádio Engenheiro Araripe, em Vitória. Apenas pela tradição, Rio e Minas Gerais são considerados favoritos.

Luís Carlos Antunes, de São Paulo, apita Rio x Bahia, auxiliado pelos capixabas Márcio Luís Amorim e Júlio Peixoto. Espírito Santo x Minas terá arbitragem de Hélio Campos, de Pernambuco, auxiliado por Túlio Thibaut e Wilson Jesus, capixabas.

Grupo F

Será realizada a primeira rodada com os jogos Paraná x São Paulo, às 19 horas, e Santa Catarina x Rio Grande do Sul, às 21 horas, no Estádio Orlando Scarpelli, em Florianópolis, sede do grupo. São Paulo e Rio Grande do Sul são as equipes mais fortes, mas Paraná e Santa Catarina, nos campeonatos anteriores, conseguiram realizar boas campanhas.

Paraná x São Paulo será dirigido por José Carlos Moura, do Rio, auxiliado por Dalmo Bozzano e Iolando Rodrigues, de Santa Catarina. Santa Catarina x Rio Grande do Sul terá o juiz Abel Santos, de Minas, auxiliado por José Carlos Bezerra e Roldão Borja, ambos de Santa Catarina.

Grupo F

Distrito Federal x Mato Grosso do Sul, às 19h 30min, e Goiás x Mato Grosso, às 21h30min, são os dois jogos que iniciam a disputa do grupo, no Estádio Serra Dourada, em Goiás. Goiás e Distrito Federal são os favoritos para as duas vagas nas quartas-de-final.

Com a vitória de domingo sobre o Botafogo, o Vasco da Gama isolou-se na liderança do segundo turno do Campeonato Carioca, com oito pontos ganhos, seguido por Flamengo e Fluminense com seis pontos. Eis os jogos de domingo com suas respectivas fichas técnicas:

VASCO 2 X BOTAFOGO 0

LOCAL — Maracanã
RENDA — Cr$ 3.926,90,00 com 29.050 pagantes
ÁRBITRO — Valquir Pimentel, auxiliado por José Carlos Moura e José Gabriel da Silva
1.º tempo — Vasco 2 x Botafogo 0, Roberto aos 3 e aos 30 minutos
Final — Vasco 2 x Botafogo 0
VASCO — Mazaropi; Brasinha, Orlando, Léo e Marco Antônio; Pintinho, Guina e Marco Antônio Rodrigues (Serginho); Katinha, Roberto e Wilsinho
BOTAFOGO — Paulo Sérgio; Perivaldo, Zé Eduardo, Gaúcho e Carlos Alberto; Rocha, Wescley (João Carlos) e Mendonça; Edson Mirandinha (Volney) e Jerson
ANORMALIDADES — Perivaldo foi expulso e Gaúcho, Rocha e Mendonça pelo Botafogo, foram advertidos com cartão amarelo. No Vasco, Katinha e Marco Antônio também receberam cartão amarelo.

VOLTA REDONDA 2 X FLUMINENSE 3

LOCAL — Estádio Raulino de Oliveira
RENDA — Cr$ 1.590,780,00 com 12.795 pagantes
ÁRBITRO — José Roberto Wright, auxiliado por Carlson Gracie e Hélio Tavares
1.º tempo — Volta Redonda 2 a 1 — gols de Coca aos 3; Cláudio Adão, aos 11; e Amauri, aos 34 minutos.
FINAL — Fluminense 3 a 2 — gols de Jorge Luís, aos 33 (contra), e Gilberto, aos 35 minutos.
VOLTA REDONDA — Leite; Nem, Jorge Luís, Edinho e Valdir; Carlinhos, Coca (Rubinho) e Ademir; Luís Alberto (Marreta), Amauri e Orlando
FLUMINENSE — Paulo Goulart; Edevaldo, Tadeu; Edinho e Rubens Gálaxe; Delei, Gilberto e Mário; Mário Jorge (Cléber), Cláudio Adão e Zezé (Nelnha)
ANORMALIDADES — Cartão vermelho: Edinho (Volta Redonda). Cartão amarelo: Ademir, Valdir (Volta Redonda) e Edevaldo, do Fluminense.

SERRANO 1 X BANGU 0

LOCAL — Estádio Atílio Marotti, em Petrópolis
RENDA — Cr$ 410.520,00, com 3.481 pagantes
ÁRBITRO — José Marçal Filho, auxiliado por Reginaldo Farias e Gilberto Fernandes
1.º tempo — 0 x 0
FINAL — Serrano 1 x 0, gol de Gilberto, aos 43 minutos
SERRANO — Acácio; Paulo Verdun, Renato, Paulo Ramos e Cândido; Israel, Moreno (Átila) e Wellington; Gilberto, Luís Carlos e Anapolina
BANGU — Tobias; Ademir, Moisés, Rodrigues e Júlio; Carlos Roberto, Luisão e Marcelo (Luís Carlos); Botelho (Gilmar), Mirandinha e Luisinho

CAMPO GRANDE 1 X AMERICANO 0

LOCAL — Ítalo Del Cima
RENDA — Cr$ 101.640,00, com 808 pagantes
ÁRBITRO — Júlio César Cosenza, auxiliado por José Carlos Orfão e Wilson Dias Durão
1.º tempo — 0 x 0
FINAL — Campo Grande 1 x 0, gol de Caio aos 30 minutos
CAMPO GRANDE — Jorge; Panzariello, Neném, Paulo Siri e Jacenir; Brás, Luís Carlos (Pingo) e Edu (Serginho); Touché, Caio e Luís Paulo
AMERICANO — Jair Bragança; Marinho, Rubinho, Tita e Valdir; Índio, Manoel (Sousa) e Lino (Raimundinho); Zé Amaro, Té e Sérgio Pedro.

Classificação

	J	V	E	D	GP	GC	PTS.
Vasco	4	4	—	—	8	1	8
Fluminense	4	2	2	—	8	5	6
Flamengo	4	2	2	—	8	5	6
Serrano	5	3	—	2	8	6	6
Botafogo	5	2	1	2	5	5	5
C. Grande	5	2	1	2	5	6	5
Americano	4	—	2	2	3	6	2
América	4	—	2	2	2	5	2
Bangu	5	2	—	3	6	5	4
V. Redonda	4	—	—	4	4	10	0

PRINCIPAIS ARTILHEIROS

15 gols — Cláudio Adão (Fluminense)
11 gols — Zico (Flamengo) e Roberto (Vasco)
10 gols — Té (Americano)
9 gols — Caio (Campo Grande)

GOLS CONTRA

Herval (Serrano), a favor do Vasco; Nei (C. Grande), a favor do Bangu e Rodrigues (Bangu), a favor do América, e Jorge Luís (V. Redonda), a favor do Fluminense.

PRÓXIMOS JOGOS

Amanhã — Botafogo x América, Marechal Hermes ou Maracanã, 21 horas; Fluminense x Bangu, Maracanã ou Marechal Hermes, 21 horas; Campo Grande x Serrano, 21 horas, em Campo Grande; Volta Redonda x Vasco, em Volta Redonda, às 21h 15m e Americano x Flamengo, 21h15m, em Campos.

Sábado — Fluminense x Botafogo, 17 horas, Maracanã.

Domingo — Flamengo x Vasco, 17 horas, Maracanã; Bangu x Americano, 16 horas, em Bangu; Campo Grande x América, 16 horas, em Campo Grande, e Volta Redonda x Serrano, 16h30m, em Volta Redonda.

TORNEIO EXUMAÇÃO

	J	V	E	D	GP	GC	PG
Bonsucesso	4	3	—	1	12	5	6
Olaria	3	2	1	—	3	0	5
Portuguesa	4	2	1	1	4	3	5
Madureira	3	1	2	—	3	1	4
São Cristóvão	4	1	2	1	2	2	4
Niterói	4	1	1	2	3	10	3
Goitacaz	4	1	—	3	1	4	2
Friburguense	4	—	1	3	3	6	1

Mulher alguma pode ficar abandonada na hora mais bonita da sua vida.

A hora mais bonita da mulher é a hora em que ela está mais sozinha.
Só que existem mulheres que não estão apenas sozinhas, estão abandonadas.
Sem dinheiro, sem apoio de ninguém, sem assistência médica para acompanhar passo a passo a gravidez.
Em 60 anos de funcionamento, a Pro Matre já ajudou 220 mil mães e 165 mil crianças.
Mães que não tinham a quem recorrer e que encontraram na Pro Matre a tranqüilidade e a assistência de que precisavam.

Mas, hoje, uma coisa é certa.
Para continuar ajudando, a Pro Matre precisa de dinheiro, de muito dinheiro.
E, agora, é muito mais fácil você ajudar.
A Pro Matre abriu conta em todos os bancos da Cidade.
Basta você entrar em qualquer um deles, e depositar seu donativo na conta Pro Matre.
Mas não deixe para fazer isso amanhã.
Ajude logo a Pro Matre, pelo amor de Deus.

Ajude a Pro Matre. Pelo amor de Deus.

LUTA DEMOCRÁTICA
RJ, 11 de novembro de 1980

BOTAFOGO X AMÉRICA É AMANHÃ NO MARACANÃ

Botafogo x América será mesmo o jogo isolado de amanhã, no Maracanã, porque a Suderj não permitiu a rodada dupla pretendida pelo alvinegro, que está na certeza de total prejuízo, devido à sua derrota para o Vasco no último domingo. A verdade é que também o clube rubro não queria fazer a preliminar, e tampouco, concordou em jogar em Marechal Hermes, conforme pretensão de seu adversário, isto porque ainda aspira disputar a Taça de Ouro de 81, o que conseguirá na medida em que alcançar a classificação adequada no atual campeonato estadual, estando, matematicamente, com possibilidades de conseguir o desejado.

Ontem o tricolor enviou ofício à Federação de Futebol do Estado do Rio de Janeiro, oficializando Marechal Hermes como seu campo para o jogo com o Bangu, também amanhã, quando procurará manter-se na posição de vice-líder, juntamente com Flamengo e Serrano, à espera de um descuido do Vasco, em Volta Redonda, que vem liderando o segundo turno do certame.

Ontem mesmo, com as providências tomadas por Fluminense, Botafogo e América, a Federação pôde definir a rodada desta quarta-feira, que ficou assim organizada: Maracanã — América x Botafogo; em Marechal Hermes, no mesmo horário; Fluminense x Bangu; Volta Redonda x Vasco, no Raulino de Oliveira; Americano x Flamengo, em Campos, todos começando às 21h15m.

A rodada intermediária será completada quinta-feira, com o jogo Campo Grande x Serrano, no Itálo del Cima. Para o fim-de-semana já estão certos Botafogo x Fluminense, no Maracanã, às 17 horas, sábado (dia 14 de novembro), feriado. Completando-se a rodada domingo, com os jogos Campo Grande x América, no estádio Itálo del Cima; Bangu x Americano, em Guilherme da Silveira; Volta Redonda x Serrano, no Raulino de Oliveira; e, finalmente, o clássico Flamengo x Vasco, no Maracanã.

A comissão de arbitragem presidida por Constantino Magalhães, vai designar os respectivos trios de arbitragem para os jogos de amanhã e quinta-feira, na tarde de hoje.

MENGO DECIDE HOJE SE AFASTARÁ NUNES

Nunes pode ser afastado a partir de hoje, segundo Coutinho, enquanto o supervisor Domingo Bosco acabou por desmentir na tarde de ontem, que a diretoria do Flamengo fosse punir com multa o jogador Nunes pelos atos de indisciplina cometidos por este jogador ao ser substituído na partida de sábado passado, pelo companheiro Ronaldo. Bosco declarou que escutou o parecer de um repórter, de um funcionário e do próprio jogador que acabou por confirmar que realmente jogou, ao ser substituído, a camisa do Flamengo ao chão. Mas ao mesmo tempo ouvia do jogador as devidas desculpas dizendo que nunca gostou de ser substituído e que foi um ato impensado de sua parte e não uma indisciplina contra o técnico Cláudio Coutinho como muitos tentaram apregoar.

No treinamento realizado, ontem à tarde o técnico Cláudio Coutinho dispensou o jogador Paulo César Carpegiani, a pedido do próprio jogador, que não quis comentar sobre a sua substituição no jogo contra o América. Outro jogador que pediu dispensa do treino de ontem, foi o lateral Júnior, afim de resolver problemas de ordem particular.

O goleiro Raul foi liberado pelo Departamento Médico do clube mas sua volta ao time só deverá acontecer no jogo do final da semana, contra o Vasco, segundo parecer do técnico Cláudio Coutinho.

As declarações do supervisor Domingo Bosco em uma determinada emissora dizendo-se responsável pelos atos realizados pelos jogadores repercutiram muito mal junto à diretoria.

Assim, os últimos acontecimentos verificados nas partidas realizadas pelo Flamengo quando alguns jogadores demonstrando-se contrários ao técnico procuraram não comentar as substituições, efetuadas pelo treinador.

Os jogadores mais revoltados, com as substituições efetuadas pelo técnico Coutinho, são Júlio César, que fez gestos obscenos para os torcedores, repetindo os mesmos gestos por ocasião do jogo contra o Vasco; Rondinelli, que após se machucar acabou barrado, somente voltando ao time a pedido dos torcedores; e Nunes que no jogo de sábado acabou tirando a camisa, jogando-a ao chão. Além destes problemas a diretoria do Flamengo acabou por vetar a participação de um repórter de um jornal carioca nas dependências do clube, demonstrando que a crise continua.

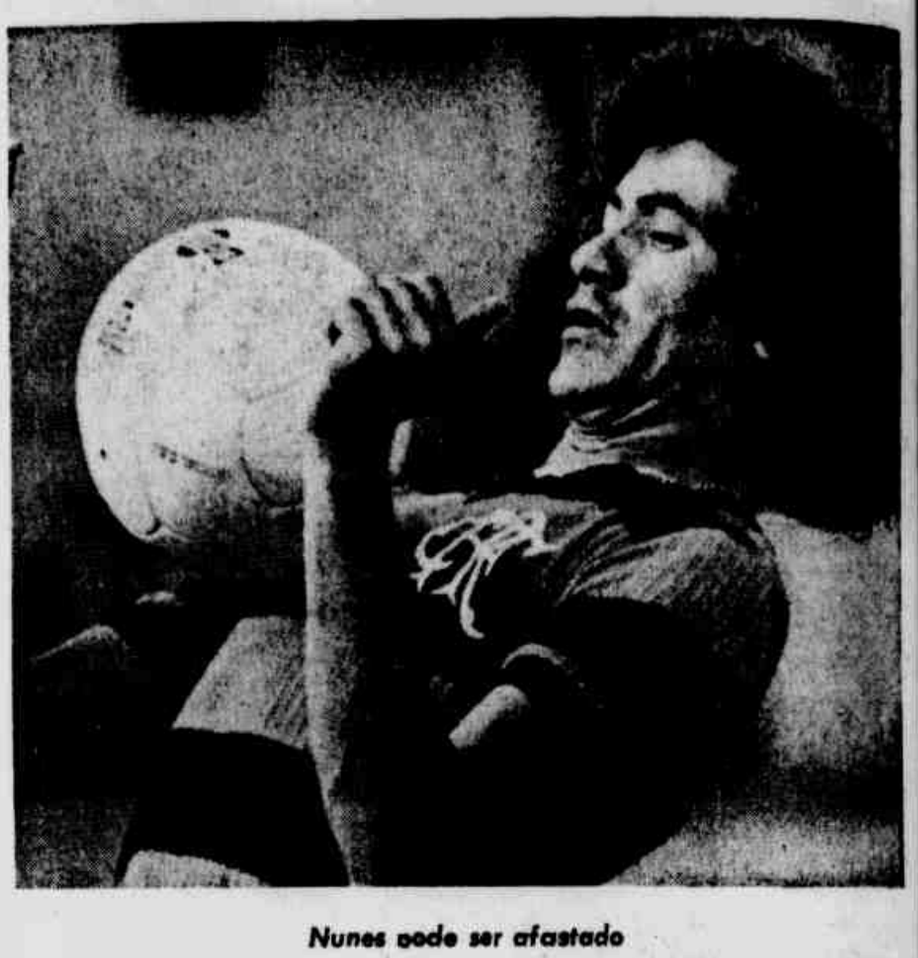

Nunes pode ser afastado

ZAGALO SEM SABER COMO ESCALAR TIME

Marco Antônio Rodrigues, que deixou o campo no intervalo da partida contra o Botafogo, se constitui no problema de Zagalo para escalar a equipe do Vasco da Gama, que enfrenta amanhã o Volta Redonda, no Estádio Raulino de Oliveira, defendendo a liderança isolada do Campeonato Estadual deste segundo turno, conforme declarações do médico Clóvis Munoz.

— O Marquinho sofreu um traumatismo no pé esquerdo e nós o retiramos de campo para não agravar a contusão. Ele iniciou, imediatamente o tratamento no local machucado, mas, a sua liberação dependerá de um exame mais minucioso, que será feito amanhã (esta tarde). A princípio, ainda não podemos avaliar a gravidade do problema.

Caso o jogador não possa atuar, o técnico vascaíno definirá o seu substituto no treinamento que será efetuado hoje, apesar de considerar boa a apresentação de Serginho, que entrou no segundo tempo da partida, reforçando bem o meio-campo, porém diminuindo o poder ofensivo do time. Paulo César Lima tem chances de voltar à equipe no clássico de domingo frente ao Flamengo, uma vez que está liberado pelo Departamento Médico do clube, estando entregue, agora, aos preparadores físicos a fim de readquirir a forma. Ontem, pela manhã, em São Januário, o atacante realizou um trabalho muscular com Paulo Saldanha, mostrando muita disposição e a certeza de retornar ao time para vencer este turno.

— Eu sinto que com mais dois ou três dias de treinamentos, possa estar em plena forma e ajudar os meus companheiros e ganhar esta fase, decidindo com o Fluminense o título do campeonato. Quanto às supostas críticas isto não me abate, pois sei do meu valor".

A gratificação pela vitória contra o Botafogo será anunciada esta noite, depois de uma reunião que o vice de futebol, Antônio Soares Calçada, fará com a diretoria do clube, a exemplo dos jogos anteriores, num esquema montado, antes do certame. Pintinho terá a sua situação resolvida — venda para o Sevilha — somente no final do Campeonato Estadual com o jogador acreditando que tudo dará certo, pois assim, realizaria um grande sonho.

Marquinho em lance com Rocha

TELÊ FOI À EUROPA FALAR COM FALCÃO

Telê Santana, técnico da Seleção Brasileira, viajou ontem com destino à Europa, onde foi assistir a três jogos internacionais, na Espanha, Itália e Bélgica. Telê presenciou o jogo Botafogo x Vasco e criticou bastante o nível técnico da partida, preferindo enaltecer o jogador Gilberto, do Fluminense, que não fazia parte do espetáculo. Telê falou também do jogador Marco Antônio Rodrigues, a quem considera, num futuro bem próximo, jogador a nível de Seleção.

Sobre seus planos para o futuro, Telê é de opinião que a CBF terá que criar, logicamente dependendo do calendário, uma Seleção com jogadores até 23 anos e que essa Seleção faça mensalmente amistosos, numa tentativa de dar a esses jovens maturidade em termos de Seleção.

Aproveitando o embarque, Telê ratificou o apoio integral dos homens da CBF no que tange à sua viagem à Europa para assistir às Seleções da Itália, Iugoslávia, Espanha, Polônia, Bélgica e Holanda.

O técnico declarou que para o amistoso contra a Suíça, no dia 21 de dezembro, possivelmente em Cuiabá, e para o Mundialito, no Uruguai, manterá o grupo que atuou no Serra Dourada, contra o Paraguai, mas deixou transparecer que convocará três ou quatro jogadores para completar a lista de 22 jogadores.

Telê Santana ainda não se definiu quanto ao aproveitamento de Reinaldo como ponteiro-direito fazendo com que Sócrates seja mantido na equipe titular.

Aproveitando sua viagem à Europa o técnico vai conversar pessoalmente com o jogador Falcão para saber deste como o seu novo clube — o Roma — receberá a sua convocação para a Seleção Brasileira que estará participando do Mundialito, no Uruguai. Telê ficou sabendo através de um telegrama que dificilmente Falcão será cedido pelo seu novo clube em tempo de participar dos treinamentos da Seleção Brasileira. Caso o Roma negue a participação do jogador, Telê estudará um novo nome para compor o meio-campo reserva já que Toninho Cerezo será confirmado como novo titular da equipe, ao lado de Batista e Zico.

Telê admira Telê

Flu supera a crise e Nelsinho muda equipe

O princípio de uma crise que parecia não ter fim, acabou morrendo após uma reunião de horas entre o diretor de futebol, Jorge Audi, e o representante dos jogadores do Fluminense junto à diretoria, o lateral Rubens Galaxi, o mais velho do grupo e também presidente da caixinha dos jogadores. Tudo começou, após insatisfação geral dos jogadores, quanto aos critérios utilizados pelo dirigentes do clube, nos pagamentos de prêmios por vitórias e empates. Segundo alguns jogadores, os diretores do Fluminense faziam promessas antes dos jogos, dizendo que iriam pagar tanto por uma vitória, e quando o fato estava consumado, vinham com outras conversas, o que foi sendo notado pela maioria dos jogadores liderados pelo capitão do time, o zagueiro Edinho, que acabou por botar "a boca no trombone" e a coisa passou a ser motivo de discussão entre jogadores e dirigentes, mesmo após a conquista do turno pelo Fluminense.

Depois de acusações, que na sua maioria caíam nas costas do vice de futebol, Nilton Graúna, a diretoria do Fluminense achou por bem dar *um basta* neste assunto e numa reunião entre o diretor de futebol, Jorge Audi, e o lateral Rubens Galaxi, tudo ficou esclarecido, sendo, portanto, um caso encerrado fazendo com que jogadores e dirigentes ficassem "numa boa". Nas explicações do dirigente, Rubens ficou sabendo dos descontos ocorridos nos salários de outubro por parte do Imposto de Renda, coisa que alguns jogadores não concordavam de jeito algum e, que acabou por complicar mais ainda o descontentamento dos atletas. Ficou combinado que daqui por diante, caso algum jogador fique numa situação complicada por causa dos descontos, a própria diretoria será responsável pelo reembolso deste dinheiro.

O vice de futebol preferiu culpar o supervisor Emilson Peçanha pela falta de diálogo entre dirigentes e jogadores, mas logo após voltava atrás, dizendo que faltou aos jogadores um pouco de esperteza, já que quando alguma coisa não vai bem é preciso que se diga e não criticar abertamente aqueles que procuram trabalhar, de graça, em benefício do clube.

Borer reúne turma para dar a bronca

Revoltado, com o time, que perdeu para o Vasco, liquidando as últimas pretensões alvinegras para disputar o título do campeonato, o presidente Charles Borer marcou uma reunião hoje, pela manhã, com a Comissão Técnica, em Marechal Hermes, mas prometeu que reformulará todo o elenco, contratando jogadores de prestígio para a temporada de 81. Sabe-se, entretanto, que somente Perivaldo, Rocha, Wescley e o goleiro Paulo Sérgio poderão permanecer no time, sendo que Mendonça deverá ser negociado com o Palmeiras, numa troca que envolverá o zagueiro Polozi e o ponta de lança César.

Enquanto isto, Paulo Emílio disse que o pouco tempo dirigindo a equipe não deu para armar o Botafogo e ele, inclusive, fará um relatório dando o seu parecer sobre o elenco alvinegro, e é pensamento do técnico, além da concordância do vice de Futebol Heber Pites, de promover vários juniores, como Almir (apoiador), o zagueiro Osvaldo, o lateral-direito Gilmar e o atacante Petróleo.

O presidente Borer, saberá da Comissão Técnica o porque das ausências de Ziza e Marcelo, já que ambos não estão jogando. Ziza inclusive, já pediu para ser negociado com algum clube, e Mendonça disse que vai conversar com Borer para acertar em definitivo a sua contratação pelo Palmeiras, embora o apoiador tenha recentemente reajustado o seu salário.

O meio-campista Wescley poderá transferir-se para o São Paulo, sendo que esta semana virá um dirigente do clube paulista para entrar em conversações com o vice de Futebol, Heber Pites.

A PALINHA DO APOLINHO

Washington Rodrigues

● A torcida do Botafogo tem toda a razão de chiar contra o ridículo time de futebol que vem representando o clube ultimamente. Protegidos por essa desculpa idiota de que o "sobrenatural" atua sempre do lado do Vasco, fazendo prevalecer a tal escrita, jogadores incompetentes tropeçam na própria mediocridade e irritam pela falta de condições técnicas para defender as mesmas camisas que já foram vestidas por Nilton Santos, Didi, Garrincha, Amarildo, Gerson, Jairzinho, Paulo César, Roberto etc. Quando o Botafogo tinha aquele timaço que foi o responsável pelo crescimento vertiginoso de sua torcida, pegou o Vasco da Gama numa decisão e não fez por menos, sapecando uma goleada de 4x0 que entrou para a história do Maracanã. Naquela época o time alvinegro não dava bola para escritas. O que se vê hoje é um time medíocre onde não se salva ninguém, do incrível Perivaldo ao ponta-esquerda, que nem Paulo Emílio sabe quem é.

● **Surpreendente a confusão que se estabeleceu no Maracanã com a medida da Suderj suspendendo a partida Olaria x Madureira, preliminar de Vasco x Botafogo, para preservar o gramado. O que poderia ser resolvido sem maiores problemas transformou-se num tremendo bate-boca entre Otávio Pinto Guimarães e o Superintendente Ricardo Labre. Na realidade, a Suderj não tem poderes para suspender jogos, o que é da competência exclusiva do presidente da Federação até três horas antes e do árbitro, daí até a hora prevista para a realização das partidas, mas, ao comunicar o cancelamento, Ricardo Labre talvez estivesse imaginando que o bom-senso prevaleceria e não deu muita importância ao fato de não ter encontrado em casa o Otávio Pinto Guimarães para sacramentar a decisão. Foi o bastante para que se assistisse a uma tremenda "guerra" política onde não faltaram cenas lamentáveis como as da polícia e funcionários da Suderj trancando os portões para que os times não entrassem em campo no peito. Diga-se, de passagem, que, tudo aconteceu porque a opinião do árbitro designado para dirigir a preliminar prevaleceu sobre a dos engenheiros que as dez horas da manhã fizeram minuciosa vistoria no serviço de drenagem e o consideraram sem condições para suportar dois jogos. O árbitro, leigo no assunto, bateu três vezes com o pezinho no chão e deu a sentença: "o campo está ótimo, vamos ao jogo". O resultado foi que Ricardo Labre teve que usar a força para fazer prevalecer a opinião dos técnicos no assunto e Olaria e Madureira não jogaram.**

● O Fluminense conseguiu boa vitória ao virar o jogo em que perdia por 2x1 para o Volta Redonda chegando aos 3x2. O time sofreu um rude golpe quando Paulo Goulart deixou passar uma bola rasteira à sua frente para a marcação do primeiro gol do Voltaço, voltou a ser surpreendido com o segundo gol depois de conseguir empatar e finalmente partiu para uma reação que contou com a colaboração do goleiro do Volta Redonda que também entregou o ouro ao largar nos pés de Gilberto um chute sem muita força dado por Neinha de fora da área. No final do jogo o treinador Nelsinho não escondeu sua irritação com o rendimento de alguns jogadores e especialmente com a fraca atuação de Tadeu.

Entre na Residência mais perto de sua casa e abra uma
Caderneta de Poupança Residência